

ポケット統計 ひの 2017

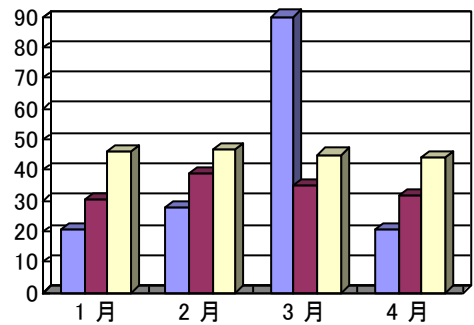

蒲生氏郷公顕彰会公認キャラクター
かもにゃん



日野町



目 次

日野町政のあゆみ	1
本書を利用される方へ	17

位置・地勢・気象

1. 位置・面積	18
(1) 日野町の位置及び地勢	
(2) 地目別面積	
(3) 主な山岳	
(4) 主な河川	
2. 気象	19
(1) 気象概況	
(2) 天気日数	

人口

1. 人口・世帯数の移り変わり	20
2. 総人口の推移	20
3. 国籍別外国人登録者数	21
4. 住民基本台帳人口異動状況	21
5. 人口動態	21
6. 日野町から他市町村への就業・通学者数（15歳以上）	22
7. 他市町村から日野町への就業・通学者数（15歳以上）	23
8. 産業（大分類）、年齢（15歳以上5歳階級）別就業者数	24
9. 産業区分別（15歳以上）就業者数	24
10. 常住地又は従業地・通学地による年齢（10区分）	25
11. 年齢3区分別人口の推移	25
12. 平成27年国勢調査 年齢・男女別人口	26
13. 平成22年国勢調査 年齢・男女別人口	27

産業

1. 産業分類別事業所	28
2. 産業分類別商業状況（飲食店を除く）	29
3. 観光地入込状況	29
4. 製造品の概要	30
5. 工業の推移	31
6. 製造品出荷額等の推移	32

農林業

1. 農業専業兼業別構成比	33
2. 販売農家数と世帯員数	33
3. 経営耕地面積	34
4. 経営耕地面積規模別農家数	34
5. 農地転用状況	34

6.	森林資源の内訳	35
7.	森林組合の現況	36

建設

1.	家屋の状況	37
2.	住居の状況	37

運輸・通信・交通

1.	車種別自動車台数	38
2.	町営バス乗客数	38
3.	近江鉄道日野駅乗降客数	39
4.	電話加入数及び公衆電話数	39
5.	発生地別各種交通事故	39
6.	滋賀県内各種交通事故発生状況	40

電気・水道

1.	電灯電力概況	41
2.	上水道給水状況	41
3.	公共下水道整備状況	42
4.	農村下水道整備状況	42

消費・生活

1.	たばこ消費量	43
2.	ごみ及びし尿	43
3.	地価	44
	(1) 地価調査価格	
	(2) 地価公示価格	

社会保障

1.	国民年金の状況	45
	(1) 基礎年金等	
	(2) 福祉年金	
2.	国民健康保険の状況	46
	(1) 構成世帯人員	
	(2) 給付状況（国民健康保険事業）	
	(3) 保険税賦課徴収状況	47
3.	後期高齢者医療給付状況	47
4.	介護保険の状況	48
	(1) 1号被保険者数（65歳以上）	
	(2) 要介護（要支援）認定者数	
	(3) 保険給付状況	
	(4) 保険料賦課状況	
5.	生活保護の状況	49
6.	保育所の状況	49

保健・衛生

1.	医療施設	50
2.	三大疾病別死亡数	50
3.	出生状況	50

教育・文化

1.	学校の現況	51
	(1) 幼稚園	
	(2) 小学校	
	(3) 中学校	
2.	文化財	52
	(1) 国指定文化財等	
	(2) 国登録文化財	
	(3) 県指定文化財等	
	(4) 町指定文化財	53
3.	公共施設の利用状況	54
	(1) 図書館の利用状況	
	(2) 町民会館わたむきホール虹の利用状況	
	(3) 近江日野商人館の利用状況	

財政

1.	一般会計予算	55
	(1) 歳入	
	(2) 歳出	56
	(3) 歳出（性質別）	57
2.	決算分析指数	57

選挙

1.	選挙の執行状況	58
2.	投票区別選挙人名簿登録者数	59

治安・消防

1.	火災発生件数・損害額	60
----	------------	----

町民便覧

ワーキングインフォメーション（仕事内容）一覧	61
日野町議会議員名簿	62
日野町議員定数推移	63
日野町工業団地等企業名簿	64
日野町の国内交流都市	66
日野町の国際交流都市	66
町内主要官公庁等一覧	68
日野町役場ダイヤルイン一覧	70

日野町政のあゆみ

西暦	元 号	月 日	で き ご と
1955	昭和30	2. 5	7か町村議会で一斉に合併の決議される
		3. 16	新町誕生
		4. 23	初代町長に若村源左衛門氏当選
		4. 30	第1回町議会議員選挙(定数30人)
		10. 1	国勢調査、新町の人口24,652人
		12. 7	日野町社会福祉協議会設立
1956	昭和31	3. 11	ふたば保育園を中心に赤痢が発生 患者75名
		7. 28	議会、県下初の猟区設定可決(11月設定)
1957	昭和32	4. 22	内池、小御門地区簡易水道竣工
1958	昭和33	3. 27	町民憲章制定決議(3.28告示)
		8. 12	日野町建設計画決議
		12. 24	議員定数24人に削減
1959	昭和34	4. 1	鎌掛簡易水道竣工
		8. 13	台風7号日野町を襲い、殉職者1名を出す
		8. 20	日野町同和推進協議会発足
1960	昭和35	5. 9	別所に塵埃焼却場落成する
		10. 1	国勢調査、人口22,992人
1961	昭和36	4. 10	母子健康センター開設
		4. 26	上水道工事完成
1962	昭和37	3. 23	各地区連絡所を廃止
		9.	日野文化会館竣工
1963	昭和38	3. 10	日野公民館竣工
1964	昭和39	4. 1	指定金融機関制度を採用し、滋賀銀行日野支店を指定
		11.	窓口事務の一本化
		12. 16	西部地区(豊田、中山)簡易水道竣工
1965	昭和40	2. 7	町長 若村源左衛門氏急逝(2.16町葬)
		3. 8	町長に橋田喜一郎氏当選
		10. 1	国勢調査、人口21,416人
1966	昭和41	4. 28	日野川ダム竣工
		8. 1	県立「しゃくなげ園」開園
		10. 18	豊田公衆浴場が完成
1967	昭和42	3. 9	中学校の統合問題で議会解散請求(リコール)が提出される (議会任期満了で解散、住民投票は行われず)
		3. 30	議員定数20人に削減
		4. 1	税務計算に電算機導入(委託)
		11. 13	中学校統合審議会より一校統合を答申
1969	昭和44	1. 21	中学校統合案が議会で可決、校地は大字松尾1120番地
		3. 2	町長に、橋田喜一郎氏再選
1970	昭和45	3. 1	老人家庭奉仕員を設置
		4. 1	彦根から枚方へ向かう県道が国道307号に昇格
		10. 1	国勢調査、人口20,754人
1971	昭和46	5. 29	中部地域広域市町村圏東部ごみ処理組合を設置
		6. 2	日野中学校竣工
		1. 18	同和対策特別委員会を議会に設置
1971	昭和46	12. 1	同和対策課を新設
1972	昭和47	1. 14	日野町総合発展計画を議会で議決
		4.	中部広域消防組合、衛生プラント発足
		10.	大谷古墓を発見
		12. 14	公害防止協定第1号調印

西暦	元 号	月 日	で き ご と		
1973	昭和 4 8	1. 1	老人医療の無料化開始 同和地区の教育振興に就学奨励金を支給		
		3. 4	町長に森田忠蔵氏初当選		
		4.	中学生通学用ヘルメット貸与開始		
		4. 1	町立幼稚園保育料の無料化実施		
		6. 29	65歳以上、老人医療見舞金制度を拡大実施		
		8. 9	小学校施設整備審議会を発足		
		9. 29	1才未満乳児、65才以上のねたきり老人、同和地区老人等の医療費無料化開始 日野町公害対策審議会条例制定		
		12. 28	都市計画の線引決定		
		1974	昭和 4 9	1. 20	町の木「ひの木」、町の花「ほんしゃくなげ」制定
				10. 23	北山農用地開発事業乳牛畜舎3棟起工
		1975	昭和 5 0	3. 16	合併20周年記念式典
				4. 1	町立幼稚園2年制実施に伴い、第一学年に限り保育料を有料化 日野町教育集会所竣工 増田改良住宅102戸すべて完成 町独自の福祉制度として母子家庭医療費補助実施
4. 7	保育所こばと園竣工				
5. 10	町営住宅内池団地4棟20戸竣工				
10. 1	国勢調査、人口20,913人				
1976	昭和 5 1			3. 1	勤労福祉会館竣工
				4. 14	蒲生地区広域営農団地農道竣工
				7.	福井美恵子選手カナダ、モントリオールで開催された第21回オリンピック、バスケットボール女子に出場
1977	昭和 5 2			10. 3	日曜急病診療所開設
				2. 19	日野工業団地へ進出第1号、福地製薬決定
		2. 27	町長 森田忠蔵氏再選		
		3. 28	都市計画公園決定		
		4. 20	必佐小学校学習棟竣工		
		7. 1	町長相談日スタート		
1978	昭和 5 3	10. 1	福祉バス「わたむき号」設置		
		2. 15	都市計画道路決定		
		3. 26	村井4区に草の根ハウス第1号竣工		
1979	昭和 5 4	11. 3	三重県松阪市と文化交流都市提携締結		
		3. 24	林業センター（商工会館）竣工		
1980	昭和 5 5	3. 30	医療機関研究会答申		
		5. 27	第1回「歩いて歩いて関東へ」スタート		
		7. 1	湖南サンライズが行政区画となり75区となる		
		7. 23	必佐小学校管理棟竣工		
		8. 13	蔵王ダム建設計画基本協定締結		
		10. 10	大谷公園野球場竣工		
		3. 15	NHK「ルポタージュにつぼん」で「一日江戸時代」として日野町の特集が放映される		
		4. 1	町立幼稚園 保育料全員有料化開始		
		5. 17	大谷公園日野農村文化教養体育施設（大谷体育館）竣工		
		6. 24	日野町就学前保育研究会発足（11.25答申）		
8. 10	第19回全国教職員相撲選手権大会開催				
10. 1	国勢調査 人口21,680人				
10. 5	国道307号日野水口グリーンバイパス有料道路開通				

西暦	元 号	月 日	で き ご と
1980	昭和 5 5	10. 29	県立養護老人ホーム「さつき荘」竣工
		12. 19	日野町役場新庁舎竣工式（12. 22 執務開始）
1981	昭和 5 6	1. 29	中部地域広域市町村圏東部ごみ処理組合ごみ処理場焼却炉火入式
		3. 1	町長 森田忠蔵氏三選
		3. 26	第二次日野町総合計画を議会で議決
		10. 3	近江日野商人館開館
		10. 13	第 3 6 回国体相撲競技開始（～1 8 日）
		11. 2	日野中部地区土地区画整理事業区域決定
1982	昭和 5 7	1. 28	日野町医療機関設置対策審議会に医師が加わる
		6. 10	大谷公園に日野町 B & G 海洋センター（プール）竣工
		6. 12	日野町医療機関設置問題に関する調査研究報告書発刊
		7. 19	ブラジルへ親善使節団を派遣 4 名（～3 0 日）
		9. 1	桜谷小学校統合校舎 学習・管理棟竣工、開校
		10. 8	日野・ブラジル友好の会設立総会 2 7 日からブラジル友好展開催
		10. 10	「日野町スポーツ天国の日」第 1 回
		11. 1	大谷公園テニスコート竣工
1983	昭和 5 8	4. 1	役場機構改革 1 0 課 3 室 2 局 1 センターから 8 課 1 室 2 局 1 センター 1 事業所へ
		10. 14	ブラジル国エンブ市へ友好使節団が訪伯 6 名（～2 4 日）
		11. 30	ねたきり老人訪問始まる
1984	昭和 5 9	2. 8	桜谷小学校体育館竣工
		4. 1	必佐幼稚園 2 年制になる
		4. 4	必佐幼稚園園舎竣工
		5. 1	ブラジル国エンブ市親善使節団来町 7 名（～8 日）
		5. 2	ブラジル国エンブ市と姉妹都市提携調印
		6. 3	一日日野町役場を群馬県で初めて開催
		8. 19	おもちゃ図書館開設
		9.	和同開珎 1 0 0 枚出土
		9. 23	日野中央病院起工（現 日野記念病院）
		12. 25	「非核日野町宣言」を議会で議決
1985	昭和 6 0	1.	電子計算システム順次稼動
		2. 7	南比都佐幼稚園園舎竣工
		2. 20	窓口業務の電算化スタート
		2. 21	必佐小学校体育館竣工
		3. 3	町長 森田忠蔵氏四選
		3. 15	大谷公園多目的広場完成
		3. 16	町村合併 3 0 周年記念式典 雇用促進住宅日野宿舎入居を開始
		3. 29	日野曳山祭が県無形民俗文化財に指定
		4. 7	日野中央病院竣工（現 日野記念病院）
		4. 11	日野蒲生少年センター開所式
		4. 18	日野第二工業団地調印式
		5. 12	釜本邦茂氏のサッカースクールと記念講演会を開催（3 0 周年記念事業）
		5. 13	日野第二工業立地センター開所式
		5. 17	第 1 回交通問題懇話会を開催
		5. 22	北砂川改修工事完成
		6. 23	姉妹都市交流推進の確認書をエンブ市と交換
		7. 1	県東南部上水道供給事業本格給水始まる 不燃ごみ分別収集を開始

西暦	元 号	月 日	で き ご と		
1985	昭和 6 0	7. 16	ブラジル国エンブ市へ親善使節団派遣 5 名（～ 2 8 日）		
		7. 25	第 1 回日野町保育所基本構想研究会を開催		
		7. 28	プロ野球 2 軍戦開催（近鉄対阪神）（30 周年記念事業）		
		8. 5	第 1 回行政改革懇話会を開催		
		10. 1	国勢調査 人口 22, 009 人		
		10. 10	大谷公園竣工式・野外彫刻塔除幕式		
		10. 29	桜谷小学校給食室が完成		
		11. 1	ブラジル国エンブ市親善使節団来町 4 名（～ 10 日） モニュメント「フェニックス」寄贈		
		11. 10	第 1 回日野町福祉デー開催		
		1986	昭和 6 1	1. 11	日野幼稚園竣工
				3. 25	出雲川改修工事完成
3. 27	中部清掃組合能登川清掃センターに不燃ごみ最終処分場完成				
4. 1	福祉タクシー制度がスタート 幼稚園を全町 2 年制で開始				
4. 13	日野町保健センター竣工				
7. 20	知事に稲葉稔氏初当選				
8. 17	ブラジル国エンブ市へ使節団派遣 9 名（～ 26 日） モニュメント「すこやか」贈る				
9. 20	農村青年結婚対策事業「日野町結婚相談所」を開設				
10. 6	蔵王トンネル開通				
1987	昭和 6 2			3. 27	石楠花ウッディハウス竣工
		7. 12	町民サロン「ひのき」オープン		
		7. 23	日野小学校新校舎完成		
		8. 14	第 1 回火ふり曳山夜まつり開催		
		9. 2	大谷公園野球場に照明施設設置		
		10. 30	滋賀県消防大会を日野町で開催		
		11. 4	滋賀空港湖東地方誘致推進協議会発足		
1988	昭和 6 3	2. 26	日野小学校体育館竣工		
		3. 30	西桜谷公民館竣工		
		4. 28	ブラジル国エンブ市から使節団来町 6 名（～ 5 月 10 日）		
		4. 30	蒲生氏郷公銅像がひばり野に完成		
		6. 13	ブラジル日本移民 80 年祭参加訪伯親善使節団を派遣 10 名（～ 24 日）		
		8. 6	南比都佐小学校体育館竣工		
		8. 31	県警航空隊ヘリポート（機動センター）竣工		
		10. 2	西大路小学校体育館竣工		
		10. 26	全町区長会にて県企画部長空港説明会を行う		
		11. 2	県臨時議会で滋賀空港候補地が「蒲生日野地区」に決定		
1989	平成 元	11. 5	知事来町 滋賀空港建設への協力要請		
		2. 26	町長 森田忠蔵氏五選		
		3. 6	近江日野郵便局が松尾に移転開局		
		3. 11	保育所あおぞら園竣工		
		6. 28	日野町ではじめて農村下水処理施設が完成（南比都佐地区）		
		7. 10	第 1 回町長とふれあいトーク開催 中学生 28 人と明日のまちづくりを語る		
		8. 30	南比都佐小学校新校舎完成		
		9. 3	日野川河原左岸に古代象（ステゴドン）の足跡化石発見		
		1990	平成 2	1. 27	日野町国際親善協会発足
				1. 28	日野町老人大学開講

西暦	元 号	月 日	で き ご と
1990	平成 2	2. 28	桜谷幼稚園竣工
		3. 14	韓国扶餘郡恩山面へ親善使節団を派遣6名(～17日)
		3. 24	西大路小学校新校舎完成
		5. 15	韓国恩山面から使節団が来町12名(～18日)
		5. 16	カリヨンベル塔除幕式
			町村合併35周年記念式典
			エンブ市使節団来町4名
			初の日野町名誉町民に橋田喜一郎氏
			韓国扶餘郡恩山面と姉妹都市提携調印
			日野町文化協会設立総会
		6. 8	桜谷小学校プール竣工式
		7. 22	しゃくなげ溪 MTB レース開催(35周年記念事業)
		8. 4	プロ野球2軍戦開催(近鉄対中日)(35周年記念事業)
		8. 20	一日子ども議会開催(35周年記念事業)
		8. 25	第24回 歩いて歩いて関東へ 日本橋へゴールイン
		8. 31	県が「びわこ空港(仮称)基本計画(案)」を発表
		9. 1	町営路線バスの運行開始
		9. 25	第36回百済文化祭(恩山面)に使節団訪問3名(～27日)
		10. 1	国勢調査 人口22,391人
		10. 6	必佐公民館・農業構造改善センター竣工式
		11. 11	氏郷まつり(35周年記念事業)開催
11. 20	松尾南部ほ場整備事業竣工式		
11. 21	中山東ほ場整備事業竣工式		
1991	平成 3	2. 14	砂川地区 農業集落排水処理施設竣工式
		2. 21	近江中山の芋競べ祭りが国の重要無形民俗文化財に指定
		2. 28	保育所 さくら園竣工式
		3. 6	桜谷幼稚園西分園竣工式
		3. 14	韓国恩山面を訪問6名(～17日)
		3. 19	第3次日野町総合計画を議会で可決
		3. 21	西大路幼稚園竣工式
		3. 28	日野町同和推進協議会「法執行後における同和施策について」答申
		5. 3	恩山面使節団来町7名(～5日)
		7. 30	日野中学生が韓国恩山面を訪問18名(～2日)
		8. 17	ブラジル国エンブ市へ使節団派遣7名(～28日) ブラジル連邦共和国より国の最高勲位である大十字勲章が森田町長に贈られる
10. 25	南比都佐地区ほ場整備事業竣工式		
11. 24	豊田地区環境改善事業完了記念祭		
11. 29	びわこ空港が第6次空港整備計画で採択		
1992	平成 4	2. 27	「同和対策の終結をめざして、ふれあい町民集会」を開催
		3. 22	鎌掛幼稚園竣工式
		3.	恩山別神祭韓日学術大会に使節団が訪問6名
		4. 5	東桜谷公民館竣工式
		6. 28	第1回 歩いて歩いて参宮街道京街道スタート(日野町役場～田村神社 15.2km)
		7. 15	町嘱託職員に日系ブラジル人を採用
		9. 7	学校週5日制を導入
		9. 30	女性使節団が韓国恩山面を訪問11名(～3日)
		11. 6	エンブ市長杯争奪町民サッカー大会を開催(～7日)
			エンブ日野友好の会会長来町1名
1993	平成 5	1. 10	町民会館「わたむきホール虹」が開館

西暦	元 号	月 日	で き ご と
1993	平成 5	1. 11	日韓文化シンポジウムを開催 恩山面使節団来町5名
		3. 8	町長に奥野弘三氏初当選
		4. 1	町道河原三十坪線と県道近江八幡土山線の一部が国道477号に昇格
		4. 28	滋賀中部地域が地方拠点都市に指定
		7. 1	日野町福祉サービス公社を設立
		7.	役場完全週休2日制を実施
		8. 10	民間使節団がブラジル国エンブ市を訪問6名（～21日） 森田前町長に名誉市民権証明を授与
		10. 29	姉妹都市韓国恩山面と EXPO 太田を訪ねる旅24名（～1日）
		11. 1	鎌掛地区ほ場整備事業完成
		11.	93産業フェアと鬼室神社祭礼に恩山面使節団来町8名
		1994	平成 6
3. 23	県道西明寺水口線の道路改良工事完成		
3. 25	西桜谷地区農業集落排水事業竣工式		
3.	恩山別神祭に使節団が訪問6名		
5. 1	町民有志により日野祭酔宵山コンサートを開催 （ゲストに高石ともや氏）		
5. 18	日野川農業水利事業の完工式		
8. 1	韓国恩山面へ中学生使節団を派遣17名（～4日）		
8. 6	火ふり曳山夜まつりに代わりサマーフェスタ in ひの '94を開催		
8. 9	日野中学生がブラジル国エンブ市を訪問 サッカー交流20名（～16日）		
9.	第40回百済文化祭使節団訪問7名		
10. 21	蔵王地区農業集落排水事業竣工式		
10. 30	日野町女性のつどいを開催		
11. 2	改良住宅譲渡完了記念祭		
11.	94産業フェアと鬼室神社祭礼に恩山面使節団来町6名		
1995	平成 7	1. 9	日野町立図書館起工式
		2. 1	蔵王ダム満水祈願祭 町営バスでフリー乗降制度を開始
		3. 11	町村合併40周年記念式典 エンブ市使節団来町15名 恩山面使節団来町4名
		3. 25	町道里之内線竣工
		3. 26	淡海文化を考える町民のつどいを開催
		3. 28	日野町公共下水道事業通水式 鎌掛農村下水道竣工
		3.	ハングル文字の案内看板を設置
		4. 1	日野町公共下水道事業供用開始（上野田、里口、内池東、内池西） 老人保健施設「リスタあすなろ」がオープン
		4. 14	NHK公開番組「ふるさと愉快亭小朝がまいりました」収録 （40周年記念事業）
		5. 21	日野の里生活ホーム開所式
		5. 27	山本大溜竣工
		5.	女性セミナー地区別に開催
		5. 27	障害児の学校外モデル活動「じゃんけんポン」が始まる 女性問題リポーターがスタート
		7. 1	松尾公園供用開始

西暦	元 号	月 日	で き ご と
1995	平成 7	8. 1	韓国恩山中学生が来町15名(～4日)
		8. 6	終戦50年を記念して松尾公園で精霊流しを行う
		8. 23	NHK巡回ラジオ体操 生放送町民4,000人が参加し、人文字作成(40周年記念事業)
		8. 27	反核平和の集いを開催
		9. 1	(株)日野ファーム設立準備会
		10. 1	国勢調査 人口23,132人
		10. 13	必佐新農業構造改善事業完了式
		11. 23	はーとフェスティバル in 日野を開催
		11.	必佐公民館が文部大臣表彰を受賞
		11.	95産業フェアを視察に恩山面使節団来町3名
		1996	平成 8
3. 16	日野町立図書館 開館		
3. 22	鎌掛公民館竣工		
3.	恩山別神祭に使節団訪問8名		
4. 1	日野町公共下水道事業供用開始(増田の一部) 近江八幡八日市都市計画 用途地域決定 近江八幡八日市都市計画 いせの地区地区計画決定		
6. 7	エンブ市日系人会館竣工式へ使節団派遣7名(～17日) 初の女性使節団		
9. 30	第42回百済文化祭に使節団派遣7名(～3日)		
10. 1	日野町公共下水道事業供用開始(増田の一部・石原)		
10. 29	11月10日を「綿向山の日」として制定		
11. 8	恩山面長 '97産業フェアに来町		
12.	エンブ市副市長、友好会菅原氏来町2名		
1997	平成 9	1. 14	ドイツ国ノイシュタット/アイッシュ市へ調査団派遣5名(～19日)
		3. 8	町長に奥野弘三氏再選
		3. 30	日野公民館竣工式
		4. 1	日野観光ボランティアガイド「わたむき」が設立
		4. 4	日野町公共下水道事業供用開始(小谷)
		4. 14	日野駅前観光案内所オープン
		4. 17	福祉サービス公社事務所竣工式
		4. 19	滋賀農業公園「ブルーメの丘」オープン ドイツ国ノイシュタット/アイッシュ市と文化産業交流提携調印
		5. 10	第10回歩いて歩いて参宮街道京街道 京都三条大橋到着
		5.	恩山面訪問3名
		6. 1	必佐学区学童保育所「太陽の子」開所式
		6. 4	日野町シルバー人材センター設立総会
		6. 5	西大路ほ場整備事業竣工式
		8. 4	中学生韓国恩山面訪問親善使節団派遣25名(～7日)
		8. 9	滋賀農業公園「ブルーメの丘」入場者50万人突破
		10. 16	日野町北部土地改良区ほ場整備事業竣工式
		10. 22	佐久良奥之池地区農業集落排水事業竣工式
		11. 14	エンブ市使節団日野町文化祭を視察に来町14名
		11. 16	東桜谷地区農業集落排水事業竣工式
11. 21	滋賀農業公園「ブルーメの丘」入場者100万人突破		
11.	97産業フェア視察 鬼室神社大祭に恩山面使節団来町6名		

西暦	元 号	月 日	で き ご と		
1998	平成 1 0	2. 6	日野町体育指導委員会が近畿体育指導委員研究協議会で優良団体表彰を受賞		
		3. 8	日野町淡海文化推進パイロット事業「桜と石楠花、明るい未来のまちづくり」で日野川ダム周辺に桜の苗木約400本を植栽		
		3.	恩山面別神祭に使節団訪問17名		
		4. 10	日野幼稚園鎌掛分園で3歳児保育開始		
		4. 19	滋賀農業公園「ブルーメの丘」に「まきばの館レーベン」がオープン		
		4.	特別養護老人ホーム「誉の松」オープン		
		5. 23	日野町情報公開懇話会を発足		
		6. 1	男女共同参画懇話会を発足		
			滋賀農業公園「ブルーメの丘」に「赤い帽子・織田廣喜ミュージアム」オープン		
		6.	蔵王ダム周辺の水環境整備事業が完了		
		7. 28	日野町女性議会開催		
		8. 5	韓国恩山中学生在が来町16名（～8日）		
		8. 12	ブラジル国エンブ市へ中学生使節団派遣 サッカー交流24名（～19日）		
		9. 29	「大字上野田の一部と大字内池の一部」の字の区域及び名称を「いせの」へ変更		
		10. 1	農業集落排水事業原地区処理場供用開始 日野町9地区すべての処理場が供用開始になる		
		10.	百済文化祭に使節団訪問4名		
		11. 10	綿向山の日 ふれあい綿向山Dayイベント開催		
		11.	98産業フェア視察に使節団来町9名		
		1999	平成 1 1	3. 23	地域振興券交付開始（日野町での対象者は6,235人）
				3.	行政改革大綱（第2期）を策定
4. 1	日野町公共下水道供用開始（日田・松尾（1区を除く）・大窪・村井・西大路の一部・小御門）				
4.	生ごみ処理容器の補助を開始				
6. 6	滋賀農業公園「ブルーメの丘」入場者200万人突破				
6.	在宅未就学児を対象に「きつずらんど」が始まる				
7. 20	「グリム冒険の森」仮オープン				
8.	広報ひの連載「ふるさとの文化財」第1巻発刊				
9. 5	滋賀県地震災害総合訓練実施 約千人が参加				
9. 17	旧正野薬店を文化財建造物に				
2000	平成 1 2	10.	介護保険「要介護認定」申請受付開始		
		1.	日野町男女共同参画行動計画「ひのパートナープラン21」策定		
		2. 11	ひのっ子フォーラム開催（～13日）		
		3. 4	町村合併45周年記念式典（わたむきホール虹） エンブ市使節団来町8名 恩山面使節団来町8名		
		3. 15	県道中里山上日野線竣工式（松尾～河原間）		
		3. 19	西大路公民館竣工式		
		3.	恩山面別神祭り使節団訪問19名		
		4. 1	介護保険制度スタート		
		4. 21	図書館の夜間開館が始まる		
		4. 23	コテージ&オートキャンプ場「グリム冒険の森」オープン		
4.	日野町新老人保健福祉計画・介護保険事業計画策定				
5. 15	姉妹都市提携10周年記念 韓国恩山面訪問（～17日）				

西暦	元 号	月 日	で き ご と
2000	平成 1 2	6. 9	まちづくり懇話会開催
		7. 31	中学生韓国恩山面訪問使節団派遣（～3日）
		8. 17	会津若松市との子ども交流のつどい
		9. 1	必佐小学校大規模改造第1期工事完了
		9. 3	町村合併45周年記念事業「ワールドミュージック inHINO」開催
		9.	「グリム冒険の森」に木工芸体験施設完成
		10. 1	国勢調査 人口23,022人
		10. 12	第46回百済文化祭に使節団が訪問4名
		10. 2	町営バス湖南サンライズ線運行開始
		11. 30	日野町東部地区広域営農団地農道開通式（下駒月～鎌掛間）
		2001	平成 1 3
2.	町営バスに「アイドリング・ストップバス」導入		
3. 8	奥野町政3期目スタート		
3. 18	南比都佐公民館竣工式		
3. 26	第4次日野町総合計画策定「空と大地と人が輝く ふるさと未来都市の創造」を議会で議決		
3. 31	鎌掛小学校閉校 126年の歴史に幕を閉じる		
4. 16	町営住宅第1内池団地改築工事起工式		
4. 17	日野町ホームページ開設・IT講習が始まる		
	わたむきの里作業所竣工式		
6.	日野町公共下水道供用開始（西大路堀端町・仲出町・水落町・大日町の一部）		
7. 9	県営日野地区・日野南地区ほ場整備事業竣工式		
7. 13	第1回人権施策推進懇話会を開催		
7. 16	滋賀農業公園「ブルーメの丘」入場者300万人突破		
7.	「大字河原の一部と大字松尾の一部」の字の区域および名称を「河原一丁目・松尾一～五丁目」へ変更		
	日野町公共下水道供用開始（野出・蓮花寺の一部（管川））		
8. 12	さようなら鎌掛小学校お別れ会		
8.	広報ひの連載「ふるさとの文化財」第2巻発刊		
11. 17	姉妹都市 韓国恩山面から初の女性使節団来町8名		
2002	平成 1 4	1. 4	「東近江東部地域合併協議会設立準備室」が設置される
		1. 17	県知事および県議会議長に空港建設合意文書を提出
		1.	各集落で市町村合併説明会開催
		2. 12	「第1回町長と語ろうふれあいお茶の間懇談会」開催
		2. 17	エンブ市市制43周年記念式典にエンブ市使節団が訪問5名（～26日）
		2.	日野町地域防災計画策定
			広報ひの500号発行
		3. 25	町内町道5路線の道路名の愛称が決まる
		3. 29	姉妹都市 韓国恩山面へ女性友好使節団派遣8名
		4. 1	平子・熊野地区簡易水道（水量拡張）事業が完了
		4. 1	「東近江東部地域合併協議会」が設置される
			町史編さんが始まる
			完全学校週5日制が始まる
		5. 18	わたむきホール虹「こども文化たんけん講座」開講
5.	鎌掛地区の有志が「花の郷日野ダリア園」をオープン		
8. 1	恩山面中学生使節団来町22名（～4日）		
8. 5	住民基本台帳ネットワークシステム スタート		
8. 8	図書館第2期工事起工式		

西暦	元 号	月 日	で き ご と		
2002	平成 1 4	8. 11	第 3 0 回東近江統一行事・サマーフェスタ in ひの 2 0 0 2		
		9. 13	わたむきホール虹開館 1 0 周年記念事業NHK公開録音「ふるさと自慢うた自慢」		
		9. 29	大谷公園内にグラウンドゴルフ場オープン		
		9. 22	松阪市・会津若松市・日野町の 3 市町が「蒲生氏郷公ゆかりネットワーク共同宣言」に署名		
			家庭用廃食油再資源化回収団体「日野なのはなクラブ」設立		
		10. 1	「人権教育のための国連 1 0 年日野町行動計画」策定		
		10. 3	姉妹都市 韓国恩山面（百済文化祭）へ使節団派遣 5 名		
		10.	西大路小学校が学校給食文部科学大臣表彰を受賞		
		11. 15	姉妹都市 ブラジル国エンブ市から使節団来町 5 名		
		11.	各集落で市町村合併説明会開催		
		2003	平成 1 5	2. 11	日野町赤十字奉仕団結成 5 0 周年記念大会
				2. 14	住みよいふるさと日野を目指す町民の会」から「日野町の合併についての是非を問う住民投票条例制定請求にかかる署名簿（8, 144 名）」を日野町選挙管理委員会へ提出
				3. 19	「住民投票条例案が日野町議会で継続審査になる
				3. 28	図書館増築工事竣工式
				3. 31	「東近江東部地域合併協議会」が解散
3. 3	町内 5 路線の道路愛称看板（「氏郷街道 3 0 7」「綿向街道 4 7 7」「日野商人街道」「しゃくなげ街道」「わたむきグリーンロード」）が完成				
4. 17	蒲生地区更生保護婦人会結成 5 0 周年記念大会				
4. 20	しゃくなげ学校開校式（NPO蒲生野考現倶楽部主催）				
4.	生活支援デイサービス事業・障害者支援費制度・新たな介護保険事業が始まる				
5. 10	日野菜サミット（南比都佐小学生が「日野菜の将来」について学習成果を発表）				
5. 13	日野町の合併の是非を問う住民投票条例案が臨時議会で否決				
6. 1	仁本木・木津・湖南サンライズの一部が公共下水道供用開始				
6.	各集落で市町村合併説明会を開催（～7月）				
6. 29	第 26 回少年少女すもう大会で蒼樹山関の取り組み指導が行われる				
8. 25	「蒲生町・日野町まちづくり研究会」を設置				
	住民基本台帳ネットワークの 2 次サービスが始まる				
9. 28	日野町総合防災訓練				
10. 1	「蒲生・日野まちづくり協議会」（任意協議会）を設置				
	個人情報保護制度が始まる				
	PCリサイクル法が始まる				
10. 9	中学生韓国恩山面訪問親善使節団派遣 3 0 名（～12日）				
10.	まちづくり懇話会を設置				
12.	各集落で市町村合併説明会を開催				
2004	平成 1 6	1. 29	「公的個人認証サービス」開始		
		2. 1	「蒲生・日野まちづくり協議会」（法定協議会）を設置		
		2.	大谷公園テニスコートの全面改修工事		
		3. 4	「住みよいふるさと日野をめざす町民の会」が合併の是非を問う住民投票条例制定を求め、有権者 8, 6 0 2 人分の署名を町選挙管理委員会に提出		
		3.	恩山別神祭を使節団が訪問 1 6 名		

西暦	元 号	月 日	で き ご と		
2004	平成 1 6	4. 11	滋賀農業公園ブルーメの丘入園者400万人達成		
		4. 14	日野町が蒲生町と合併することの是非を問う住民投票条例が臨時議会で否決		
		4. 16	「住み良いふるさと日野をめざす町民の会」は奥野町長の解職請求の手続きを行うとともに、新たに「ふるさと日野を守る会」を立ち上げ、解職請求の署名活動を展開		
		4. 22	大窪やすらぎ公園に曳山モニュメントが完成		
		4.	日野町全域でビンの色別収集が始まる		
		4.	不燃ごみと資源ごみの分別収集が始まる		
		5. 21	ふるさと日野を守る会が町長リコール署名(6,861名)を提出		
		5.	地元木工作家の北川高次さんが新しい技法で「日野椀」を復活		
		6. 1	音羽の一部・湖南サンライズの一部で公共下水道供用開始		
		6. 4	奥野町長が辞職		
		6. 20	なんび青空市場がオープン		
		7. 11	日野町長選挙投票日 藤澤直広氏が当選、就任		
		8. 6	韓国恩山面から中学生使節団が来町25名(～8日)		
		8.	西桜谷地区通学路に防犯ブザーを設置		
		9. 30	蒲生・日野まちづくり協議会(法定協議会)解散		
		10. 8	百済文化祭訪問使節団派遣5名(～11日)		
		10. 31	日野町総合防災訓練実施(南比都佐小学校)		
		11. 6	戸籍事務のコンピュータ化が始まる		
		12. 15	日野町立日野中学校建築委員会を設置		
		12. 19	不燃物最終処分場(鎌掛)が閉鎖		
		12. 21	自律のまちづくり住民懇話会がスタート		
		2005	平成 1 7	1.	自動車リサイクル法が施行
				2. 20	「近江日野の歴史」発刊記念講演会
				3. 1	日野観光協会事務所開き
				3. 12	姉妹都市ブラジル国エンブ市5名、韓国恩山面使節団6名来町(～14日)
				3. 13	町村合併50周年記念式典を開催
				3.	日野駅前通り共栄会「ひの菜ちゃん」試作品完成
				4. 1	行政区「中道」発足 町内83行政区に
				4.	日野の町並み・景観百選が選定される。
				4.	日野町地域福祉・健康づくり計画が策定される。
				5. 11	日野町助役に藤澤政男氏が就任
6. 1	音羽・北畑・寺尻が公共下水道供用開始				
7. 1	愛知万博滋賀県の日で「日野祭ばやし」を披露				
7. 2	町村合併50周年記念NHK公開録音「ラジオ深夜便のつどい」				
7. 5	日野町農業委員が無投票により決定				
8. 3	日野町建設工業会と「災害時における応急救援活動への応援に関する協定書」を締結				
8. 20	戦後60年事業「戦争の記憶展」(～21日)・「戦争体験を語るつどい」・「戦争と平和のシンポジウム」				
9. 1	蒲生氏郷公生誕450年記念特別記念展「氏郷を追う。資料でひもとくその生涯」(～25日)				
9. 4	蒲生氏郷公生誕450年記念事業「歴史シンポジウム in 日野」				
9. 10	日野町連合青年会設立50周年記念式典				
9. 14	NHK大河ドラマ「功名が辻」畜産技術センターで撮影				
10. 1	国勢調査 人口22,809人				
10. 12	姉妹都市ブラジル国エンブ市へ親善使節団派遣4名(～19日)				
11. 8	自律のまちづくり住民シンポジウム				

西暦	元 号	月 日	で き ご と
2006	平成 1 8	1. 1	伊藤みき選手トリノ冬季五輪壮行会
		2. 11	伊藤みき選手イタリア、トリノで開催されたオリンピック冬季競技大会のスキーフリースタイル・女子モーグル競技に出場
		2. 18	元日本代表選手・望月聡さんに学ぶ小学生サッカー教室
		3. 7	町内6つの農家が「家族経営協定」を締結
		3. 27	日野警察署が東近江警察署へ統合
		3. 31	恩山別神祭へ使節団訪問14名（～4月3日）
		5. 28	日野町まちづくりフォーラム2006開催
		5. 31	NHKドラマ「芋たこなんきん」旧鎌掛小学校で撮影
		5.	日野町行政改革大綱および日野町行政改革実施計画（集中改革プラン）を策定
		6.	鳥居平・川原でため池を活かした地域のふれあい
		7. 18	必佐小学校4年生が「不安感マップ」を発表
8. 1	日野中学生恩山面訪問使節団14名（～4日）		
8. 26	日野町建築組合による中学校修繕ボランティア		
9. 28	百済文化祭訪問使節団5名（～10月1日）		
11. 3	憲法公布60年記念事業		
2007	平成 1 9	2.	日野東部地区広域営農団地農道（石子山トンネル）開通
		3. 31	グリム冒険の森「レオ・パーク」オープニングセレモニー
			日野町地域総合センター（日野文化会館・日野町教育集会所）閉館
		4.	中部清掃組合日野清掃センター（クリーンわたむき）が完成 「日野町子育て・教育相談センター」開設
		5. 1	姉妹都市エンブ市使節団来町2名（～3日）
		6. 1	日野町猟友会が「金色のイノシシ」を寄贈
		7. 5	日野駅前通り共栄会が「ペットボトルキャップ回収ボックス」を設置
		7. 14	青い目の人形フォーラム
		7. 31	恩山中学生使節団が来町20名（～8月3日）
		8. 21	日野町建築組合による必佐小学校修繕ボランティア
		11. 15	日野菜シンポジウム・岸朝子さん来町
12. 2	子育てギャラリーin日野		
12. 5	日野中学校改築工事起工式		
2008	平成 2 0	2. 29	南比都佐小学校で「本物の舞台芸術」を鑑賞
		3.	戦前の祭囃子のレコードが見つかる
		3. 15	日野東部土地区画整理事業換地処分
		3. 22	日野町初となる民泊体験イベント「親子で農家民泊体験」を実施
		3. 25	日野少年少女合唱団が中国湖南省を訪問（～29日）
		3. 28	恩山別神祭交流使節団が韓国恩山面を訪問7名
		3. 31	県立しゃくなげ園閉園
		4. 1	後期高齢者医療制度スタート
		4. 14	小規模多機能型居宅介護事業所「さくらの里」竣工式
		6. 29	日野町長選挙 藤澤直広氏が再選
		7. 12	熊野棚田保全活動開始
8. 2	下迫で「知事とふれあい『座ぶとん会議』」		
9. 18	ブラジル日本移民100周年記念友好使節団がエンブ市を訪問5名（～26日）		
11. 9	第1回わたむき検定実施		
11. 22	町内4家族がJICA受け入れ（～23日）		
11. 27	日野小学校4年生が新エネルギー財団企画の特別授業を受ける		
2009	平成 2 1	1. 10	日野公民館で認知症をテーマに暮らしいきいき講演会を開催

西暦	元 号	月 日	で き ご と		
2009	平成 2 1	1. 11	全国都道府県女子駅伝で奥井ひかりさんが滋賀代表として出場		
		1. 22	わたむきホール虹開館 1 5 周年記念事業「三枝一座がやってきた！」の公開収録が行われる		
		2. 7	日野ひなまつり紀行が開催される（～3月8日）		
		2. 14	必佐公民館で「番場遺跡発掘調査報告会」が行われる		
		2. 22	あつまれひのっこを開催		
		2. 23	寺澤清穂氏が滋賀県で初めて地域特産物マイスターの認定を受ける		
		3.	手作り工房ローゼが社団法人農山漁村女性・生活活動支援協会の農産漁村女性チャレンジ活動表彰で優良賞を受賞		
		3. 1	三方よし！近江日野田舎体験推進協議会が「昔ながらの丁稚ようかん作り体験」を開催		
		3. 8	日野まちなみ保全会が「近江日野 町家落語会」を開催		
		3. 30	伊藤みき選手のバンクーバー冬季五輪出場内定報告会が行われる		
		4. 2	日野駅前通り共栄会がペットボトルキャップを含むリサイクル商品の床清掃用のモップと替糸を寄贈		
		4. 29	鳥居平で「羊の毛刈りイベント」を開催		
		5. 27	桜谷小学校で「NHK朗読ひろば」を開催		
		6. 6	日野中学校思い出の校舎ありがとうコンサート		
		6. 8	副町長に岡村明雄氏が就任		
		7. 25	伊藤三姉妹激励会		
		10. 1	乳幼児福祉医療費の小中学生入院時完全無料化が始まる		
		10. 18	日野駅前通り共栄会が60周年記念「今日是一日共栄会」を開催		
		10. 23	必佐小学校で「130周年記念集会」を開催		
		11. 8	日野町・韓国恩山面姉妹都市交流20周年式典		
		2010	平成 2 2		恩山面使節団が来町7名
				2. 14	伊藤みき選手バンクーバーオリンピック出場・現地への応援団派遣・地元応援会を開催
2. 26	日野中学校体育館改修工事竣工				
3. 10	日野中学校プール改修工事竣工				
3. 14	町村合併55周年記念式典を開催 エンブ市使節団来町5名 日野中学校竣工式典				
3. 27	学童保育所第2ヒノキオ保育舎完成「お披露目会」 恩山別祭交流使節団派遣5名（～30日）				
4. 2	日野町教育長に奥村薫氏就任				
5.	神戸・神奈川の教育旅行（7校・約1,200人）を町内122軒で農村民泊受け入れ				
5. 15	わたむきの里福祉会10周年記念を開催				
7. 1	広報ひの600号発行				
8. 1	日野ギンザ商店街と日野駅前共栄会「昭和レトロ散策」開催（～22日）				
8. 2	日野中学生恩山面訪問使節団派遣7名（～5日）				
9. 6	新海真美選手レスリング世界選手権大会出場				
9. 17	町村合併55周年記念事業 NHKラジオ公開録音「ふるさと自慢うた自慢」				
10.	日野グリーンバイパス完全無料化に				
10. 2	千葉国体（9月25日～10月5日）で坂田真選手（カヌー競技で2冠達成）らが活躍				
10. 11	世界大百済典訪問使節団派遣（4名（～13日）				
10. 1	国勢調査 人口22,870人				
11. 27	カナダのブリティッシュ・コロンビア州の建築法規改正担当州務大臣の山本ナオミ氏が古民家再生を学ぶため来町				

西暦	元 号	月 日	で き ご と
2010	平成 2 2	11. 27	日野町ふるさとかるた完成記念事業開催
		12. 16	日野高等学校の自主防犯組織「チームきらり」出動式
		12. 24	第5次日野町総合計画策定「ひびきあい『日野のたから』を未来につなぐ 自治の力で輝くまち」を議会で議決
2011	平成 2 3	2. 22	日野町猟友会が「全国地産地消推進フォーラム2011」で農林水産省生産局長賞を受賞
		3. 20	図書館開館15周年記念のつどい開催
		4. 1	桜谷幼稚園園舎について本園と西分園を統合し、西分園を桜谷幼稚園とする
		4. 12	「わらべ保育園・子育て支援センター」開所式
		4. 13	東日本大震災の救援物資搬送とボランティア活動のため「会津若松応援隊」派遣
		5. 15	日野町商工会青年部、町内有志など23名が福島県新地町でボランティア活動に参加（～18日）
		5. 18	必佐バイパスの開通式が開催
		5. 24	桜谷小学校の裏山「ゆめの森」完成
		6. 22	町内各小学校に弦楽奏者「カルテットひかり」が訪問
		7. 1	資源回収ステーション「わたむきの里エコドーム」完成
		7. 9	21世紀東アジア青少年大交流計画によりインドネシアから高校生23名が来町
		8. 26	21世紀東アジア青少年大交流計画により中国各省から青年24名が来町（～28日）
		10. 5	山口国体（10月1日～11日）で園田新選手がレスリング競技で優勝
		10. 6	日野町老人クラブ連合会創立50周年記念式典
		10. 15	近江日野商人館開館30周年記念事業「おかげさまで三十年」開催（～11月6日）
		11. 19	自治の力で輝くまちづくりキックオフ講演会開催
		12. 3	第8回全国ほんもの体験フォーラム in 滋賀 課題別研究分科会を日野町で開催
2012	平成 2 4	2. 2	原子力防災に関する学習会開催
		3. 22	交通死亡事故ゼロ1,000日達成
		3. 24	韓国恩山別神祭へ交流使節団6名訪問（～27日）
		4. 22	滋賀農業公園ブルーメの丘15周年記念式典
		4. 23	日野小学校が子どもの読書活動推進フォーラムで文部科学大臣賞を受賞
		5. 13	日野少年少女カルチャー教室開講
		7. 1	日野町長選挙 藤澤直広氏が三選
		7. 14	日野町民が主役の地域づくりフォーラム開催
		8. 6	韓国恩山面から中学生使節団が来町11名（～8日）
		8. 12	大谷公園プール開設30周年記念事業「水中大運動会大谷プールフェスティバル」開催
8. 17	日野中学校の給食室新築工事着工		
11. 25	朗読サークル「おしゃべりアート」発足10周年記念 朗読のつどい開催		
2013	平成 2 5	1. 10	町民会館わたむきホール虹開館20周年
		2. 6	日野椀が「ココクール マザーレイク・セレクション」に認定
		2. 16	日野町人権啓発推進連絡協議会・各地区人権啓発推進協議会20周年記念事業開催
		2. 24	伊藤みき選手ワールドカップ猪苗代大会で優勝

西暦	元 号	月 日	で き ご と		
2013	平成 2 5	3. 6	伊藤みき選手ノルウェーで開催された世界選手権で銀メダルを獲得		
		3. 31	J Aグリーン近江日野有線放送閉局		
		4. 1	行政情報メール配信サービス「日野め〜る」配信開始		
		4. 8	児童交流施設つどいのひろば「ぼけっと」開設		
		4. 10	日野中学校の学校給食開始		
		5. 26	桜谷小学校が全日本学校関係緑化コンクール(学校林等活動の部)で準特選を受賞		
		6. 29	第18回全国小さくても輝く自治体フォーラム in 滋賀を日野町で開催(〜30日)		
		7. 31	日野中学生使節団が恩山中中学校を訪問7名(〜8月3日)		
		8. 4	第48回滋賀県消防操法訓練大会小型ポンプの部で日野町消防団(第1分団)が優勝		
		9. 2	日野町立幼稚園全園に空調機設置		
		9. 16	台風18号による災害警戒本部設置		
		9. 26	副町長に平尾義明氏が就任		
		10. 5	東京国体(9月28日〜10月8日)で園田平選手がレスリング競技で優勝		
		2014	平成 2 6	2. 6	伊藤みき選手ソチオリンピック地元応援会を開催
				3. 14	桜谷小学校改修
3. 20	役場庁舎耐震補強工事完了				
5. 27	第二わらべ保育園竣工式				
5. 29	㈱平和堂と災害物資調達協定書を締結				
7. 5	ブラジル日本祭記念式に使節団が訪問5名				
7. 19	NPO法人コメリ災害対策センターと災害物資調達協定書を締結				
10. 13	台風19号による災害警戒本部設置				
12. 1	町内6施設と災害時に要配慮者の避難施設として社会福祉施設等を使用することに関する協定書を締結				
2015	平成 2 7			1. 25	町村合併60周年記念事業 町史『近江日野の歴史』完成 明日につなげる集い
		2. 27	三団地(五月台・椿野台・青葉台)の水道整備事業が完成		
		3. 9	㈱ダイフクと災害時における一時避難場所施設利用に関する協定書を締結		
		3. 15	町村合併60周年記念式典を開催 エンブ市使節団来町5名 恩山使節団来町5名		
		4. 1	近江日野商人ふるさと館「旧山中正吉邸」開館		
		4. 15	日野消防署新築移転		
		6. 6	町立保育所こぼと園竣工式		
		7. 11	大谷公園グランドゴルフ場リニューアルオープン		
		8. 2	第50回滋賀県消防操作訓練大会ポンプ車の部で日野町消防団(第3分団)が優勝		
		8. 3	韓国恩山面から中学生使節団が来町13名(〜5日)		
		8.	終戦70年記念の催し		
		9. 1	地域おこし協力隊 谷口隊員着任		
		10. 1	国勢調査 人口21,873人		
2016	平成 2 8	3. 1	地域おこし協力隊 鶴瀬隊員着任		
		3. 19	日野町立図書館20周年記念 図書館まつり		
		3. 26	韓国恩山別神祭へ交流使節団8名訪問(〜29日)		
		4. 24	日野少年少女合唱団結成25周年記念式典		
		5. 2	韓国恩山面から使節団訪問6名(〜4日)		
		6. 5	ファミリーサポートセンター日野オープニングセレモニー		
		7. 3	藤澤町政4期目スタート		

西暦	元 号	月 日	で き ご と		
2016	平成 2 8	7. 31	第 5 1 回滋賀県消防操作訓練大会ポンプ車の部で日野町消防団(第 3 分団) が準優勝		
		8. 2	日野町中学生使節団が恩山中学校を訪問 1 9 名 (～ 5 日)		
		9. 27	日野町商工会と「災害時における生活物資の調達等に関する協定」を締結		
		10. 11	県内 6 町が災害相互応援協定を締結		
		10. 31	菱川きよみ氏滋賀県文化功労賞を受賞		
		11. 24	東近江警察署と「犯罪多発警報・交通事故発生警報」の発令に関する協定を締結		
		11. 27	日野町消防団第 3 分団 消防ポンプ車入魂式		
		2017	平成 2 9	2. 5	日野祭囃子共演会
				2. 13	湖東生コン協同組合と「災害時における消火水等の供給協力に関する協定」を締結
				2. 27	蒲生氏郷公を描いたラッピングバスが運行開始
				3. 1	地域おこし協力隊 活動報告会
3. 17	東近江警察署日野警部交番落成会				
3. 25	特別養護老人ホーム白寿荘竣工式				
3. 30	日野町防災センター竣工式				
3. 31	公益社団法人滋賀県宅地建物取引業協会と「日野町空き家・空き地情報登録制度の運営に関する協定」を締結				
5. 2	文化産業交流提携 2 0 周年記念 ドイツアイッシュ市より代表者来町 1 名 (～ 6 日)				
5. 28	日野町シルバー人材センター 設立 2 0 周年記念式典				
6. 26	新江州(株)およびセッツカートン(株)と「災害発生時における段ボール製品の調達に関する協定」を締結				
8. 8	韓国恩山面から中学生使節団が来町 1 5 名 (～ 9 日)				
8. 17	株式会社ヒロセと「災害時における救援復旧活動の支援に関する協定」を締結				
8. 22	町内郵便局と「災害時における蒲生郡日野町と日野町内郵便局の協力および地域協力に関する協定」を締結				
9. 25	平尾義明副町長が任期満了により退任				
9. 30	町民会館わたむきホール虹開館 2 5 周年記念事業 『日本文化と西洋文化を楽しむ 1 日』				
10. 1	近江鉄道日野駅再生竣工式				
10. 7	第 6 2 回滋賀県消防大会が日野町で開催				

本書を利用される方へ

1. 本書は、町勢に関する統計資料を収録したものです。
2. 資料の収録は、原則として前年もしくは直近年を収録したものです。年（度）推移がわかるように必要に応じて経年比較をあげました。
3. 数字について、「年」とあるのは暦年（1月から12月）、「年度」とあるのは会計年度（4月から翌年3月）を示し、年末、月末あるいは何年何月何日とあるのは、その期日現在の資料を示してあります。
4. 資料の出所、統計表の注釈等は、頭注、脚注として表示しました。
5. 数字の単位については、各表に注記しましたが、一見明瞭なものは省略しました。
6. 各数字の単位未満は、原則として四捨五入したので総数と内訳の合計が一致しない場合もあります。
7. 統計表中の符号は次のとおりです。
 - （一）…………… 皆無または該当数字のないもの
 - （0）…………… 単位未満
 - （△）…………… 減少しているもの
 - （X）…………… 発表を差し控えるもの

位置・地勢・気象

1. 位置・面積

(1) 日野町の位置及び地勢

区分	東端	西端	南端	北端
経度	136° 20' 44"	136° 10' 50"	136° 15' 04"	136° 14' 18"
緯度	35° 00' 31"	35° 00' 55"	34° 57' 24"	35° 4' 10"
字	熊野	中山	上駒月	北脇

役場の位置（河原一丁目1番地） 〔経度〕136° 14' 46" 〔緯度〕35° 01' 05" 〔標高〕189.0 m

資料：国土地理院 近畿地方測量部

日野町は、滋賀県の東南部、鈴鹿山系の西麓に位置する総面積117.60km²、人口約2万2千人の自治体です。綿向山を水源とする日野川と竜王山を水源とする佐久良川の流域に沿って集落が発達した農村地帯となっています。

(2) 地目別面積

積単位：ha

区分	平成23年	平成24年	平成25年	平成26年	平成27年	平成28年
総数	11,763	11,763	11,763	11,763	11,760	11,760
田	2,263	2,258	2,253	2,248	2,246	2,240
畑	310	310	310	309	308	308
宅地	669	672	675	676	684	685
池沼	1	1	1	1	1	1
山林	3,390	3,391	3,387	3,372	3,377	3,382
原野	133	133	133	134	134	131
雑種地	687	689	687	691	686	685
その他	4,310	4,309	4,317	4,332	4,324	4,328

資料：税務課（固定資産概要調書）

(3) 主な山岳

山岳名	標高	所在地	山岳名	標高	所在地
綿向山	1,110m	北畑	石子山	342m	小野、奥師
竜王山	826m	西明寺、原	小嶽	308m	下駒月、深山口、 鎌掛
宝殿ヶ岳	508m	鎌掛、音羽	丸山	270m	北脇、中在寺
正法寺山	361m	鎌掛			

(4) 主な河川

河川名	延長	起点
日野川	14,859m	熊野 字向山
佐久良川	10,569m	原 字桑原
出雲川	9,350m	西大路 字荒谷

2. 気象

(1) 気象概況

年 月	気 温 (°C)			平均湿度 (%)	風速 (m/秒)		最多風向	降水量 (mm)	日照時間 (時間)
	平均	日最高平均	日最低平均		平均	最大			
平成 28 年	15.3	20.7	10.6	73	1.7	9.3	(NNW)	1551.5	1954.5
1 月	3.9	8.8	-0.5	71	(1.5)	(6.7)	(ESE)	95.5	134.8
2 月	4.7	10.4	0.0	69	1.8	8.6	NW	85.5	147.1
3 月	8.1	14.2	2.5	69	2.0	7.7	NNW	76.0	190.7
4 月	14.0	19.8	8.2	73	2.1	9.3	SE	136.5	167.5
5 月	19.1	25.1	13.6	71	1.9	9.1	SE	91.5	224.3
6 月	21.7	26.6	17.7	76	1.6	7.2	SE	255.0	142.2
7 月	26.0	31.4	22.0	75	1.3	6.6	S	122.5	194.5
8 月	27.3	33.4	22.8	70	1.7	6.5	NNW	101.0	256.7
9 月	23.9	28.6	20.3	79	1.4	8.9	SE	273.5	109.1
1 0 月	17.9	23.3	13.0	73	1.7	7.0	NNW	139.5	136.3
1 1 月	10.6	15.7	5.9	74	1.5	8.9	(NNW)	83.5	(132.2)
1 2 月	6.5	11.4	1.7	75	1.6	9.0	NW	91.5	119.1

資料：彦根地方気象台

(注) () は、欠測日を除いた値で求めている。

平均湿度以外は東近江地域気象観測所の値、平均湿度は彦根地方気象台の値。

(2) 天気日数

(3) 気温の極

年 月	快晴	曇	雨	霧	雷	不照	強風	雪	気温の極 (°C)	
									最 低	最 高
平成 28 年	23	182	119	5	11	38	0	21	-5.3	36.6
1 月	0	16	6	1	2	2	0	6	-5.3	15.5
2 月	2	12	7	0	0	3	0	9	-4.8	20.6
3 月	3	13	6	0	0	1	0	2	-2.2	21.5
4 月	2	16	11	0	0	5	0	0	0.2	27.4
5 月	4	14	12	1	0	6	0	0	8.0	31.0
6 月	3	20	16	0	1	5	0	0	10.4	32.0
7 月	1	19	10	0	3	4	0	0	19.5	35.9
8 月	3	10	7	0	1	1	0	0	18.9	36.6
9 月	0	25	13	0	4	7	0	0	14.6	33.4
1 0 月	1	13	10	0	0	2	0	0	4.8	31.4
1 1 月	4	10	11	1	0	6	0	0	1.1	20.9
1 2 月	0	14	10	2	0	4	0	4	-1.9	19.0

資料：彦根地方気象台

(注) () は、欠測日数を除いた値で求めている。

快晴・曇の日数は日平均雲量で、雨の日数は降水量で、不照日数は日照時間をもって示す。

快晴<1.5、曇 \geq 8.5、雨 \geq 1mm、強風 \geq 10m/s、不照<0.1時間。

雨、不照、強風、気温の極は、東近江地域気象観測所の値、その他は彦根地方気象台の値。

人 口

1. 人口・世帯数の移り変わり

年	区 分	人 口			世 帯 数
		総 数	男	女	
大正	9年	21,601	9,704	11,897	4,729
	14年	21,887	9,854	12,033	4,699
昭和	5年	21,931	9,926	12,005	4,768
	10年	21,808	9,908	11,900	4,814
	15年	21,059	9,581	11,478	4,700
	20年	26,524	12,381	14,143	5,748
	25年	26,075	12,191	13,884	5,500
	30年	24,652	11,445	13,207	5,339
	35年	22,992	10,595	12,397	5,204
	40年	21,416	9,834	11,582	5,054
	45年	20,754	9,630	11,124	5,007
	50年	20,913	9,822	11,091	5,112
	55年	21,680	10,301	11,379	5,336
	60年	22,009	10,478	11,531	5,398
平成	2年	22,391	10,731	11,660	5,676
	7年	23,132	11,172	11,960	6,318
	12年	23,022	11,201	11,821	6,693
	17年	22,809	11,089	11,720	7,131
	22年	22,870	11,394	11,476	7,678
	27年	21,873	10,884	10,989	7,728

(注) 昭和25年以前は1町6カ村の総数

資料：国勢調査

2. 総人口の推移

各月1日現在

年 月	区 分	人 口			世 帯 数
		総 数	男	女	
平成	24年 10月	22,729	11,134	11,595	7,836
	25年 10月	22,449	11,030	11,419	7,609
	26年 10月	22,236	10,919	11,317	7,868
	27年 10月	22,156	10,893	11,263	7,918
	28年 1月	22,071	10,847	11,224	7,913
	2月	22,056	10,851	11,205	7,916
	3月	21,976	10,819	11,157	7,881
	4月	21,920	10,785	11,135	7,880
	5月	21,882	10,772	11,110	7,867
	6月	21,894	10,782	11,112	7,887
	7月	21,871	10,776	11,095	7,892
	8月	21,862	10,775	11,087	7,910
	9月	21,862	10,775	11,087	7,921
	10月	21,884	10,799	11,085	7,948
	11月	21,891	10,808	11,083	7,958
	12月	21,858	10,800	11,058	7,967

(注) 外国人も住民基本台帳法適用を受ける。

資料：住民課（住民基本台帳）

3. 国籍別外国人登録者数

各年12月末現在

区分	韓国・朝鮮	中国	ブラジル	ペルー	米国	フィリピン	無国籍	その他	総数
平成24年	55	91	167	28	3	37	0	27	408
25年	49	89	156	25	3	39	0	30	391
26年	45	75	153	21	3	39	0	50	386
27年	44	58	156	15	3	38	0	48	362
28年	47	51	177	21	3	41	0	67	407

資料：住民課

4. 住民基本台帳人口異動状況

年次	区分	転入			転出		
		総数	男	女	総数	男	女
平成	24年	642	353	289	746	429	317
	25年	682	422	260	864	495	369
	26年	711	413	298	808	466	342
	27年	757	440	317	856	479	377
	28年	685	414	271	814	442	372
	1月	44	32	12	55	27	28
	2月	44	29	15	111	55	56
	3月	101	53	48	157	83	74
	4月	44	26	18	73	34	39
	5月	75	42	33	56	31	25
	6月	37	27	10	50	31	19
	7月	53	33	20	52	31	21
	8月	56	32	24	48	26	22
9月	64	39	25	43	25	18	
10月	60	39	21	50	28	22	
11月	51	34	17	55	31	24	
12月	56	28	28	64	40	24	

(注) 実数は、職権記載・消除分を含む。

資料：住民課

外国人も住民基本台帳法の適用を受ける。

5. 人口動態

年次	区分	自然動態						社会動態				人口増加	
		出生		死亡		自然増加		転入	転出	増加数	率	実数	率
		実数	率	実数	率	実数	率						
平成18年		207	0.90	243	1.05	△36	△0.16	873	843	30	0.13	△6	△0.03
19年		207	0.90	258	1.12	△51	△0.22	812	789	23	0.10	△28	△0.12
20年		188	0.82	246	1.08	△58	△0.25	750	793	△43	△0.19	△101	△0.44
21年		199	0.87	263	1.16	△64	△0.28	701	752	△51	△0.22	△115	△0.51
22年		220	0.97	248	1.10	△28	△0.12	632	765	△133	△0.59	△161	△0.71
23年		193	0.86	251	1.12	△58	△0.26	662	757	△95	△0.42	△153	△0.68
24年		190	0.84	241	1.06	△51	△0.26	642	746	△104	△0.46	△155	△0.68
25年		159	0.71	236	1.05	△77	△0.34	682	864	△182	△0.81	△259	△1.16
26年		190	0.85	242	1.09	△52	△0.23	711	808	△97	△0.44	△149	△0.67
27年		173	0.78	255	1.16	△82	△0.37	757	856	△99	△0.45	△181	△0.82
28年		160	0.73	265	1.21	△105	△0.48	685	814	△129	△0.59	△234	△1.07

(注) 率は、実数÷12月末の人口×100である。

資料：住民課（住民基本台帳）

人口増加数には職権記載・消除分が含まれる

平成24年より外国人も住民基本台帳法の適用を受ける。

6. 日野町から他市町村への就業・通学者数（15歳以上）

区 分	総 数	就業者	通学者	区 分	総 数	就業者	通学者
日野町常住 就業者・通学者	12,125	11,232	893	他県	390	254	136
				岐 阜 県	3	2	1
				愛 知 県	15	12	3
町内就業・通学	5,904	5,602	302	三 重 県	42	41	1
自 宅	1,237	1,237	-	京 都 府	221	123	98
自 宅 外	4,667	4,365	302	大 阪 府	66	45	21
町外就業・通学	6,007	5,425	582	兵 庫 県	14	9	5
				奈 良 県	3	2	1
				その他の県	26	20	6
県内	5,581	5,138	443				
大 津 市	149	119	30				
彦 根 市	158	131	27				
長 浜 市	17	15	2				
近江八幡市	376	301	75				
草 津 市	134	124	10				
守 山 市	76	69	7				
栗 東 市	111	99	12				
甲 賀 市	2,003	1,833	170				
野 洲 市	82	81	1				
湖 南 市	504	493	11				
高 島 市	3	3	-				
東 近 江 市	1,484	1,390	94				
米 原 市	10	8	2				
竜 王 町	355	355	-				
愛 荘 町	78	76	2				
豊 郷 町	12	12	-				
甲 良 町	19	19	-				
多 賀 町	10	10	-				

資料：平成27年国勢調査

7. 他市町村から日野町への就業・通学者数（15歳以上）

区 分	総 数	就業者	通学者	区 分	総 数	就業者	通学者
日野町で就業・ 通学する者	12,004	11,486	518	他県	307	307	-
日野町に常住	5,904	5,602	302	岐 阜 県	12	12	-
自 宅	1,237	1,237	-	愛 知 県	71	71	-
自 宅 外	4,667	4,365	302	三 重 県	13	13	-
他市町村に常住	5,850	5,646	204	京 都 府	80	80	-
県内	5,543	5,339	204	大 阪 府	75	75	-
大 津 市	84	84	-	兵 庫 県	29	29	-
彦 根 市	190	190	-	奈 良 県	6	6	-
長 浜 市	14	14	-	その他の県	21	21	-
近江八幡市	719	712	7				
草 津 市	100	100	-				
守 山 市	90	90	-				
栗 東 市	102	102	-				
甲 賀 市	981	928	53				
野 洲 市	103	103	-				
湖 南 市	225	224	1				
高 島 市	2	2	-				
東 近 江 市	2,553	2,416	137				
米 原 市	12	12	-				
竜 王 町	173	167	6				
愛 荘 町	133	133	-				
豊 郷 町	30	30	-				
甲 良 町	15	15	-				
多 賀 町	17	17	-				

資料：平成27年国勢調査

8. 産業（大分類）、年齢（15歳以上5歳階級）別就業者数

年齢別 産業別	総数	15～	20～	25～	30～	35～	40～	45～	50～	55～	60～	65～	70～
		19	24	29	34	39	44	49	54	59	64	69	
就業者合計	11,232	163	690	1,009	1,028	1,136	1,215	1,072	1,190	1,152	1,067	845	665
農 業	532	3	9	10	11	9	23	12	14	30	63	122	226
林 業	23	-	1	2	2	1	1	2	2	2	2	6	2
漁 業	-	-	-	-	-	-	-	-	-	-	-	-	-
鉱 業	6	-	-	-	1	-	1	1	1	1	-	-	1
建 設 業	660	5	22	29	54	65	99	64	68	67	88	64	35
製 造 業	3,940	57	267	471	440	490	474	456	449	377	253	139	67
電気・ガス・ 熱供給・水道業	29	-	1	2	1	2	3	5	9	1	2	2	1
情報通信業	52	-	4	6	3	9	9	5	6	4	6	-	-
運輸業	651	2	20	35	46	72	80	82	93	95	73	40	13
卸売・小売業	1,346	39	119	86	116	113	149	95	143	138	156	109	83
金融・保険業	154	-	9	15	21	9	15	15	19	27	15	7	2
不動産業	57	1	5	-	6	6	5	4	4	6	4	8	8
学術研究，専門 技術サービス業	164	2	7	15	15	16	16	11	20	19	20	19	4
飲食業・宿泊業	372	17	23	28	30	31	33	30	35	42	53	37	13
生活関連サー ビス業，娯楽業	378	6	26	28	30	30	45	22	32	28	49	45	37
医療・福祉	1106	9	84	137	137	122	113	86	107	105	103	72	31
教育・学習支援	366	3	27	30	23	31	28	47	48	68	35	21	5
複合サービス業	140	1	6	13	6	16	18	16	23	18	11	9	3
サービス業※	606	7	19	31	33	49	50	51	44	55	97	93	77
公務	256	2	13	27	16	27	23	34	40	44	16	11	3
その他	394	9	28	44	37	38	30	34	33	25	21	41	54

※ サービス業のうち、他に分類されないもの

資料：平成27年国勢調査

9. 産業区分別（15歳以上）就業者数

年	区 分	第一次産業		第二次産業		第三次産業		分類不能の産業	
		就業者数 (人)	比率 (%)	就業者数 (人)	比率 (%)	就業者数 (人)	比率 (%)	就業者数 (人)	比率 (%)
昭和50年		3,754	33.3	3,526	31.2	4,002	35.5	4	0.0
55年		2,250	19.7	4,418	38.7	4,740	41.5	4	0.1
60年		1,630	14.3	4,828	42.5	4,899	43.1	5	0.1
平成2年		1,043	9.3	5,211	46.5	4,942	44.1	4	0.1
7年		1,071	8.9	5,491	45.8	5,427	45.2	9	0.1
12年		656	5.6	5,171	44.2	5,857	50.0	25	0.2
17年		904	7.6	5,002	42.1	5,921	49.8	60	0.5
22年		590	5.0	5,026	42.4	5,731	48.4	498	4.0
27年		555	4.9	4,606	41.0	5,677	50.5	394	3.5

資料：各年国勢調査

10. 常住地又は従業地・通学地による年齢（10区分）

区 分 年 齢 別	常住地による人口						従業地・通学地による人口		
	総数※ 夜間 人口	従業も 通学も してい ない	自宅で 従 業	自宅外 の自町 で従業 ・通学	県内他 市町村 で従業 ・通学	他県 で従 業・ 通学	総 数 昼間 人口	県内他 市町村 に常住	他県 に 常住
合 計	21,873	7,642	1,237	6,088	5,621	390	21,714	5,545	307
15歳未満	2,835	1,284	-	1,421	40	-	2,797	2	-
15～19	972	38	4	358	461	66	729	284	-
20～24	946	92	10	242	431	126	730	332	9
25～29	1,221	150	23	359	584	20	1,131	498	16
30～34	1,289	201	41	390	559	15	1,384	644	25
35～39	1,372	177	56	460	566	27	1,549	748	22
40～44	1,446	179	84	461	622	24	1,683	850	33
45～49	1,267	153	59	415	551	29	1,420	690	43
50～54	1,360	134	83	458	589	36	1,330	532	52
55～59	1,406	235	109	455	551	18	1,340	451	52
60～64	1,561	479	171	477	393	12	1,491	308	27
65～69	1,730	865	236	372	212	12	1,665	150	9
70～74	1,197	815	174	136	52	4	1,188	43	4
75歳以上	3,161	2,840	187	84	10	1	3,167	13	4
不 詳	110	-	-	-	-	-	110	-	-

※不詳を含む

資料：平成27年国勢調査

11. 年齢3区分別人口の推移

区 分 年	総 数		年少人口 (0～14歳)		生産年齢人口 (15～64歳)		老年人口 (65歳以上)		不 詳	
	総 数	男 女	総 数 (%)	男 女	総 数 (%)	男 女	総 数 (%)	男 女	総 数 (%)	男 女
昭和45年	20,754	9,630 11,124	4,610 (22.2)	2,286 2,324	13,749 (66.2)	6,301 7,448	2,395 (11.6)	1,043 1,352	- (0.0)	- -
昭和50年	20,913	9,822 11,091	4,335 (20.7)	2,193 2,142	13,899 (66.5)	6,497 7,402	2,679 (12.8)	1,132 1,547	- (0.0)	- -
昭和55年	21,680	10,301 11,379	4,628 (21.3)	2,337 2,291	13,996 (64.5)	6,706 7,290	3,056 (14.1)	1,258 1,798	- (0.0)	- -
昭和60年	22,009	10,478 11,531	4,700 (21.4)	2,415 2,285	13,889 (63.1)	6,700 7,189	3,420 (15.5)	1,363 2,057	- (0.0)	- -
平成2年	22,391	10,731 11,660	4,472 (20.0)	2,241 2,231	14,031 (62.7)	6,988 7,048	3,872 (17.3)	1,497 2,375	11 (0.0)	6 5
平成7年	23,132	11,172 11,960	4,135 (17.9)	2,062 2,073	14,518 (62.7)	7,331 7,187	4,479 (19.4)	1,779 2,700	- (0.0)	- -
平成12年	23,022	11,201 11,821	3,613 (15.7)	1,813 1,800	14,311 (62.2)	7,358 6,953	5,095 (22.1)	2,027 3,068	3 (0.0)	3 -
平成17年	22,809	11,089 11,720	3,215 (14.1)	1,596 1,619	14,262 (62.5)	7,354 6,908	5,332 (23.4)	2,139 3,193	- (0.0)	- -
平成22年	22,870	11,394 11,476	3,043 (13.3)	1,552 1,491	14,217 (62.3)	7,506 6,711	5,553 (24.3)	2,287 3,266	57 (0.2)	49 8
平成27年	21,873	10,884 10,989	2,835 (13.0)	1,431 1,404	12,840 (58.7)	6,688 6,152	6,088 (27.8)	2,679 3,409	110 (0.5)	86 24

資料：各年国勢調査

1 2. 平成 2 7 年国勢調査 年齢・男女別人口

年齢	計	男	女	年齢	計	男	女	年齢	計	男	女
0～4	877	437	440	35～39	1,372	737	635	70～74	1,197	570	627
0	164	80	84	35	280	158	122	70	204	101	103
1	179	90	89	36	264	147	117	71	287	133	154
2	170	87	83	37	256	140	116	72	245	120	125
3	185	99	86	38	285	137	148	73	227	106	121
4	179	81	98	39	287	155	132	74	234	110	124
5～9	947	503	444	40～44	1,446	766	680	75～79	1,059	489	570
5	212	106	106	40	291	150	141	75	230	115	115
6	193	109	84	41	316	173	143	76	191	92	99
7	169	91	78	42	269	134	135	77	206	102	104
8	180	100	80	43	294	151	143	78	220	87	133
9	193	97	96	44	276	158	118	79	212	93	119
10～14	1,011	491	520	45～49	1,267	657	610	80～84	1,001	379	622
10	214	95	119	45	249	128	121	80	196	75	121
11	187	99	88	46	265	144	121	81	216	91	125
12	206	97	109	47	247	134	113	82	224	85	139
13	196	96	100	48	281	144	137	83	182	64	118
14	208	104	104	49	225	107	118	84	183	64	119
15～19	972	503	469	50～54	1,360	672	688	85～89	699	236	463
15	223	117	106	50	270	125	145	85	153	56	97
16	189	91	98	51	268	132	136	86	150	56	94
17	201	113	88	52	246	129	117	87	179	58	121
18	195	98	97	53	297	157	140	88	114	37	77
19	164	84	80	54	279	129	150	89	103	29	74
20～24	946	502	444	55～59	1,406	711	695	90～94	293	71	222
20	146	68	78	55	297	142	155	90	87	27	60
21	158	82	76	56	272	148	124	91	68	21	47
22	201	107	94	57	288	147	141	92	61	13	48
23	228	126	102	58	276	148	128	93	38	4	34
24	213	119	94	59	273	126	147	94	39	6	33
25～29	1,221	672	549	60～64	1,561	781	780	95～99	91	11	80
25	225	126	99	60	290	170	120	95	37	7	30
26	225	119	106	61	315	157	158	96	14	2	12
27	272	148	124	62	301	153	148	97	22	1	21
28	254	141	113	63	313	147	166	98	10	1	9
29	245	138	107	64	342	154	188	99	8	-	8
30～34	1,289	687	602	65～69	1,730	921	809	100以上	18	2	16
30	255	135	120	65	384	206	178	不詳	110	86	24
31	275	149	126	66	388	214	174	総数	21,873	10,884	10,989
32	269	153	116	67	379	199	180	平均年齢	47.1	45.3	48.9
33	240	116	124	68	333	176	157				
34	250	134	116	69	246	126	120				

計	0～14	15～64	65～	男	0～14	15～64	65～	女	0～14	15～64	65～
総数	2,835	12,840	6,088		1,431	6,688	2,679		1,404	6,152	3,409
(%)	13.0	59.0	28.0	(%)	13.3	61.9	24.8	(%)	12.8	56.1	31.1

13. 平成22年国勢調査 年齢・男女別人口

年齢	計	男	女	年齢	計	男	女	年齢	計	男	女
0～4	979	521	458	35～39	1,497	800	697	70～74	1,172	552	620
0	226	118	108	35	311	165	146	70	255	132	123
1	207	116	91	36	320	170	150	71	206	97	109
2	167	93	74	37	273	145	128	72	225	111	114
3	183	98	85	38	296	152	144	73	241	97	144
4	196	96	100	39	297	168	129	74	245	115	130
5～9	1,006	494	512	40～44	1,297	692	605	75～79	1,183	482	701
5	215	97	118	40	253	129	124	75	223	87	136
6	183	99	84	41	264	149	115	76	247	111	136
7	207	101	106	42	267	149	118	77	262	108	154
8	199	95	104	43	282	151	131	78	228	90	138
9	202	102	100	44	231	114	117	79	223	86	137
10～14	1,058	537	521	45～49	1,367	692	675	80～84	991	383	608
10	231	123	108	45	270	133	137	80	200	82	118
11	202	97	105	46	251	124	127	81	199	81	118
12	207	111	96	47	265	142	123	82	248	95	153
13	214	107	107	48	306	163	143	83	168	65	103
14	204	99	105	49	275	130	145	84	176	60	116
15～19	1,078	529	549	50～54	1,447	743	704	85～89	578	163	415
15	217	106	111	50	304	151	153	85	144	55	89
16	206	101	105	51	280	151	129	86	138	45	93
17	233	113	120	52	291	149	142	87	108	29	79
18	231	127	104	53	286	157	129	88	91	16	75
19	191	82	109	54	286	135	151	89	97	18	79
20～24	1,198	652	546	55～59	1,597	821	776	90～94	258	55	203
20	189	105	84	55	301	178	123	90	88	22	66
21	184	91	93	56	311	153	158	91	45	10	35
22	278	142	136	57	304	161	143	92	57	13	44
23	273	149	124	58	319	156	163	93	38	6	32
24	274	165	109	59	362	173	189	94	30	4	26
25～29	1,465	808	657	60～64	1,812	979	833	95～99	65	16	49
25	283	164	119	60	398	214	184	95	30	6	24
26	310	184	126	61	405	227	178	96	18	7	11
27	329	174	155	62	394	214	180	97	9	2	7
28	267	132	135	63	348	186	162	98	6	1	5
29	276	154	122	64	267	138	129	99	2	-	2
30～34	1,459	790	669	65～69	1,298	633	665	100以上	8	3	5
30	306	171	135	65	221	112	109	不詳	57	49	8
31	295	166	129	66	299	143	156	総数	22,870	11,394	11,476
32	289	159	130	67	265	140	125	平均年齢	45.6	43.7	47.6
33	281	148	133	68	247	112	135				
34	288	146	142	69	266	126	140				

計	0～14	15～64	65～	男	0～14	15～64	65～	女	0～14	15～64	65～
総数	3,043	14,217	5,553		1,552	7,506	2,287		1,491	6,711	3,266
(%)	13.3	62.3	24.3	(%)	13.7	66.2	20.2	(%)	13.0	58.5	28.5

産 業

1. 産業分類別事業所

事業所・企業統計調査：各年10月1日現在

経済センサス基礎調査：7月1日現在

区 分		平成3年	平成8年	平成13年	平成18年	平成21年	平成26年
総 数	事業所数	1,087	1,131	1,073	1,035	1,042	1,008
	従業員数	8,556	9,090	10,065	10,496	11,176	11,498
農林水産業	事業所数	4	4	4	8	10	11
	従業員数	83	87	98	112	155	129
*鉱業・採石業 砂利採取業	事業所数	1	1	1	-	1	1
	従業員数	10	12	13	-	3	3
建 設 業	事業所数	207	216	180	178	181	172
	従業員数	838	893	746	652	631	548
製 造 業	事業所数	145	154	156	138	144	147
	従業員数	3,101	3,198	3,931	4,141	4,185	4,575
電気・ガス 熱供給・水道業	事業所数	1	1	1	1	2	2
	従業員数	9	13	19	11	14	10
情報通信業	事業所数	29	35	37	1	2	1
	従業員数	346	249	394	1	3	1
運 輸 業 *郵便業	事業所数	**	**	**	30	32	30
	従業員数	**	**	**	553	551	424
卸 売 小 売 業	事業所数	381	368	334	260	233	209
	従業員数	1,536	1,826	1,817	1,332	1,675	1,449
金 融 保 険 業	事業所数	5	8	8	9	11	8
	従業員数	128	151	156	142	154	123
不 動 産 業 *物品賃貸業	事業所数	9	12	14	16	24	20
	従業員数	12	22	20	190	101	66
*学術研究 専門・技術サービス業	事業所数	**	**	**	**	29	26
	従業員数	**	**	**	**	129	140
*飲食サービス業 宿 泊 業	事業所数	**	**	**	49	66	65
	従業員数	**	**	**	320	426	457
*生活関連サービス業 娯 楽 業	事業所数	**	**	**	**	73	72
	従業員数	**	**	**	**	810	446
教 育 学習支援業	事業所数	**	**	**	57	53	50
	従業員数	**	**	**	384	398	233
医療・福祉	事業所数	**	**	**	47	42	57
	従業員数	**	**	**	1,022	1,020	1,812
複合サービス業	事業所数	**	**	**	19	13	13
	従業員数	**	**	**	250	109	154
サービス業(他に 分類されないもの)	事業所数	291	316	324	209	115	112
	従業員数	2,183	2,338	2,589	1,137	591	641
公 務	事業所数	14	16	14	13	11	12
	従業員数	310	301	282	249	221	287

資料：経済センサス基礎調査（H21, H26）、事業所・企業統計調査（H3～H18）

*日本標準産業分類の第12回改訂（平成20年4月1日適用）に伴い産業分類を変更。「鉱業」は「鉱業・採石業・砂利採取業」に名称変更。「物品賃貸業」が「不動産業」に統合され「不動産業・物品賃貸業」、「郵便業」が「運輸業」に統合され「運輸業・郵便業」、「テイクアウト・デリバリーによる飲食サービス」が「飲食店・宿泊業」に統合され、「飲食サービス業・宿泊業」に新設された。また、「学術研究専門・技術サービス業」「生活関連サービス業・娯楽業」が新たに追加された。

2. 産業分類別商業状況（飲食店を除く）

各年6月1日現在

区 分	商店数	従業者数	商品販売額 (万円)	その他の 収入の額 (万円)	売場面積 (㎡)	一店当たり 従業者数
平成 6年	320	1,177	2,173,877	-	15,310	3.7
9年	315	1,330	2,124,039	-	17,727	4.4
11年	-	1,465	2,222,830	-	20,462	4.7
14年	279	1,475	2,071,354	76,126	16,226	5.3
16年	260	1,202	1,971,600	40,382	15,688	4.6
19年	238	1,252	1,913,446	68,932	17,150	5.3
24年	178	927	1,795,182	73,548	13,923	5.2
平成26年	163	794	1,537,456	40,854	13,597	4.9
卸 売 業 計	29	115	459,320	6,881	-	4.0
各種商品卸売業	-	-	-	-	-	-
繊維・衣服等 卸売業	-	-	-	-	-	-
飲食料品卸売業	4	18	28,747	27	-	4.5
建築材料・鉱物 金属材料卸売業	7	28	105,406	×	-	4.0
機械器具卸売業	8	31	126,551	×	-	3.9
その他の卸売業	10	38	198,616	6,032	-	3.8
小 売 業 計	134	679	1,078,136	33,973	13,597	5.1
各種商品小売業	-	-	-	-	-	-
繊維・衣服・身の 回り品小売業	14	45	36,900	12	2,045	3.2
飲食料品小売業	43	360	370,772	11,956	5,825	8.4
機械器具小売業	24	80	147,203	20,078	568	3.3
その他の小売業	50	190	522,847	1,927	5,159	3.8
無店舗小売業	3	4	414	-	-	1.3

資料：商業統計調査（H6～H26）

3. 観光地入込状況

区 分 \ 年	平成24年	平成25年	平成26年	平成27年	平成28年（見込み）
観光客数合計（人） （内ブル・メの丘）	584,000 (244,700)	656,400 (287,400)	636,600 (263,100)	607,900 (239,500)	581,900 (189,300)
日帰り	569,800	638,600	619,700	587,900	558,400
宿 泊	14,200	17,800	16,900	20,000	23,500

資料：商工観光課

4. 製造品の概要

1月1日から12月31日までの1年間について

12月31日現在

産業（中分類）	事業所数				従業者										現金給与総額 (万円)	原材料使用額等 (万円)	製造品出荷額等				付加価値額 (29人以下は粗付加価値額) (万円)			
	計	会社	組合	個人	従業者数						従業者数						計	製造品出荷額 (万円)	加工賃収入額 (万円)	その他収入額 (万円)				
					計 (人)	常用労働者				出向派遣受入者 (人)	個人事業主及び無給家族従業者		臨時雇用者											
						計 (人)	雇用者		計 (人)		男 (人)	女 (人)	男 (人)	女 (人)										
							正社員、正職員等 (人)	パート・アルバイト等 (人)																
総数	86	76	1	9	5,178	5,160	3,001	568	196	382	766	247	18	11	7	16	4	2,125,317	15,237,005	23,186,452	22,169,469	263,792	753,191	7,300,631
食料品	4	3	1	-	117	117	54	10	13	30	8	2	-	-	-	-	-	39,741	1,282,950	1,429,673	1,429,672	-	1	136,869
飲料・飼料	2	2	-	-	12	12	4	2	3	3	-	-	-	-	-	-	-	X	X	X	X	X	-	X
繊維工業	2	2	-	-	102	102	63	20	8	3	8	-	-	-	-	9	1	X	X	X	X	X	-	X
木材・木製品	3	2	-	1	87	85	46	19	4	11	-	5	2	1	1	1	2	33,457	101,169	X	133,427	X	26,362	X
家具・装備品	4	3	-	1	66	61	23	8	4	26	-	-	5	3	2	-	-	21,527	39,021	X	65,220	X	-	X
パルプ・紙	5	5	-	-	327	327	172	74	22	14	33	12	-	-	-	-	-	116,999	644,817	972,210	765,609	6,570	200,031	273,159
印刷	1	1	-	-	261	261	212	9	30	10	-	-	-	-	-	-	-	X	X	X	X	X	-	X
化学工業	12	12	-	-	597	597	288	121	29	135	19	5	-	-	-	-	-	240,846	1,694,389	2,470,973	2,342,973	3,894	124,106	662,253
石油・石炭	2	2	-	-	17	17	9	3	4	1	-	-	-	-	-	-	-	X	X	X	X	-	X	X
プラスチック	8	6	-	2	157	152	116	22	1	4	9	-	5	3	2	-	-	68,698	473,568	886,525	865,659	6,243	14,623	342,897
ゴム製品	1	1	-	-	5	5	2	-	-	-	2	1	-	-	-	-	-	X	X	X	X	-	X	X
皮革	2	1	-	1	16	15	1	12	-	2	-	-	1	1	-	-	-	X	X	X	X	X	-	X
窯業・土石	1	1	-	-	14	14	8	2	-	4	-	-	-	-	-	-	-	X	X	X	X	X	-	X
鉄鋼業	-	-	-	-	-	-	-	-	-	-	-	-	-	-	-	-	-	-	-	-	-	-	-	-
非鉄金属	1	1	-	-	115	115	109	6	-	-	-	-	-	-	-	-	-	X	X	X	X	-	-	X
金属製品	19	17	-	2	470	467	351	46	25	23	16	6	3	2	1	3	-	206,552	1,044,325	1,590,958	1,471,758	56,526	62,674	480,880
はん用機械	4	4	-	-	2,383	2,383	1,309	164	17	35	656	202	-	-	-	1	-	1,001,877	8,150,489	X	12,612,056	X	315,175	4,639,405
生産用機械	7	7	-	-	184	184	148	16	4	16	-	-	-	-	-	-	-	76,300	294,588	493,033	456,682	36,351	-	179,536
業務用機械	-	-	-	-	-	-	-	-	-	-	-	-	-	-	-	-	-	-	-	-	-	-	-	-
電子・デバイス	2	1	-	1	49	47	6	2	4	35	-	-	2	1	1	-	-	X	X	X	-	X	-	X
電気機械	4	3	-	1	93	93	25	9	18	14	13	14	-	-	-	-	-	27,805	66,862	121,592	118,554	2,189	849	49,727
情報通信機械	1	1	-	-	94	94	48	21	10	15	-	-	-	-	-	2	1	X	X	X	X	-	-	X
輸送機械	1	1	-	-	12	12	7	2	-	1	2	-	-	-	-	-	-	X	X	X	X	-	-	X
その他	-	-	-	-	-	-	-	-	-	-	-	-	-	-	-	-	-	-	-	-	-	-	-	-

資料：平成26年工業統計調査

5. 工業の推移

各年12月31日現在

区 分	平成 22 年		平成 23 年		平成 24 年		平成 25 年		平成 26 年	
	事業 所数	従業者 (人)	事業 所数	従業者 (人)	事業 所数	従業者 (人)	事業 所数	従業者 (人)	事業 所数	従業者 (人)
総 数	81	4,502	85	4,027	80	4,360	86	5,235	86	5,178
食 料 品	4	103	4	84	4	108	4	110	4	117
飲料・飼料	2	13	2	11	2	12	2	12	2	12
繊維工業	2	93	3	98	2	93	2	98	2	102
木材・木製品	4	87	3	86	4	92	4	92	3	87
家具・装備品	4	68	5	75	4	67	4	69	4	66
パルプ・紙	6	366	6	358	6	365	5	318	5	327
印 刷	2	311	-	-	1	260	1	254	1	261
化学工業	12	724	13	608	11	541	12	583	12	597
石油・石炭	1	10	1	9	1	10	2	14	2	17
プラスチック	6	152	7	155	7	155	8	190	8	157
ゴム製品	1	8	-	-	1	5	1	6	1	5
皮 革	3	22	3	20	2	16	2	15	2	16
窯業・土石	2	11	2	17	1	12	1	17	1	14
鉄 鋼 業	-	-	1	5	-	-	-	-	-	-
非鉄金属	1	161	1	158	2	226	3	201	1	115
金属製品	11	354	13	360	12	379	16	429	19	470
はん用機械	5	1,630	5	1,579	5	1,583	4	2,384	4	2,383
生産用機械	4	123	5	131	7	193	7	190	7	184
業務用機械	1	5	1	7	-	-	-	-	-	-
電気機械	7	120	6	86	4	85	4	99	4	93
情報通信機械	1	91	1	109	1	99	1	97	1	94
電子・デバイス	1	37	1	40	2	46	2	45	2	49
輸 送 機 械	1	13	2	31	1	13	1	12	1	12
その他工業	-	-	-	-	-	-	-	-	-	-

資料：工業統計調査

*日本標準産業分類の第12回改訂（平成20年10月1日適用）に伴い産業分類を変更。「衣服」は廃止となり「繊維工業」に統合。「一般機器」「精密機械」は、新設された「はん用機械」「生産用機械」「業務用機械」に統合・再編された。

6. 製造品出荷額等の推移

各年12月31日現在 単位：万円

区 分	平成 22 年	平成 23 年	平成 24 年	平成 25 年	平成 26 年
総 数	20,999,371	19,446,669	22,477,370	21,620,060	23,186,452
食 料 品	2,037,115	3,001,893	1,411,316	1,407,495	1,429,673
飲料・飼料	x	x	x	x	x
繊維工業	x	910,625	x	x	x
木材・木製品	130,437	138,097	155,289	153,071	x
家具・装備品	x	x	x	x	x
パルプ・紙	x	1,036,719	992,643	866,240	972,210
印 刷	x	-	x	x	x
化学工業	3,726,500	2,526,144	2,129,440	2,480,171	2,470,973
石油・石炭	x	x	x	x	x
プラスチック	542,663	594,181	588,501	593,162	886,525
ゴム製品	x	-	x	x	x
皮 革	x	x	x	x	x
窯業・土石	x	x	x	x	x
鉄 鋼 業	-	x	-	-	-
非鉄金属	x	x	x	x	x
金属製品	1,456,167	1,222,241	1,391,913	1,397,410	1,590,958
はん用機械	8,921,235	8,548,957	12,762,472	x	x
生産用機械	199,778	248,555	460,264	464,054	493,033
業務用機械	x	x	-	-	x
電気機械	x	x	83,260	91,239	121,592
情報通信機械	x	x	x	x	x
電子・デバイス	x	x	x	x	x
輸 送 機 械	x	x	x	x	x
その他工業	-	-	-	-	-

資料：工業統計調査

*日本標準産業分類の第12回改訂（平成20年10月1日適用）に伴い産業分類を変更。「衣服」は廃止となり「繊維工業」に統合。「一般機器」「精密機械」は、新設された「はん用機械」「生産用機械」「業務用機械」に統合・再編された。

農林業

1. 農業專業兼業別構成比

区 分 年	農家総数	専 業 農 家		兼 業 農 家				自給的農家	
		戸 数	構成比	第1種兼業農家		第2種兼業農家		戸数	構成比
				戸 数	構成比	戸 数	構成比		
昭和 45 年	3,107	228	7.3	1,294	41.7	1,585	51.0	-	-
50 年	2,869	115	4.0	466	16.2	2,288	79.8	-	-
55 年	2,672	134	5.0	254	9.5	2,284	85.5	-	-
60 年	2,406	110	4.6	133	5.5	2,163	89.9	-	-
平成 2 年	2,098	98	4.7	45	2.1	1,955	93.2	-	-
7 年	1,851	72	3.9	92	5.0	1,687	91.1	-	-
12 年	1,671	94	5.6	59	3.5	1,321	79.1	197	11.8
17 年	1,513	141	9.3	36	2.4	1,118	73.9	218	14.4
22 年	1,309	130	9.9	37	2.8	911	69.6	231	17.7
27 年	1,112	144	12.9	66	5.9	700	62.9	202	18.2
内訳									
日 野	159	17	10.7	5	3.2	115	72.3	22	13.8
東桜谷	202	27	13.4	17	8.4	131	64.9	27	13.4
西桜谷	104	17	16.3	6	5.8	67	64.4	14	13.5
西大路	141	15	10.6	7	5.0	86	61.0	33	23.4
鎌 掛	69	12	17.4	2	2.9	43	62.3	12	17.4
南比都佐	136	15	11.0	8	5.9	85	62.5	28	20.6
必 佐	301	41	13.6	21	7.0	173	57.5	66	21.9

資料：世界農林業センサス

2. 販売農家数と世帯員数

区 分	平成 12 年		平成 17 年		平成 22 年		平成 27 年	
	販売農家 (戸)	世帯員数 (人)	販売農家 (戸)	世帯員数 (人)	販売農家 (戸)	世帯員数 (人)	販売農家 (戸)	世帯員数 (人)
総 数	1,474	6,882	1,295	5,861	1,078	4,605	910	3,591
日 野	196	919	181	785	159	675	137	546
東桜谷	274	1,300	244	1,127	213	908	175	682
西桜谷	147	702	130	599	109	447	90	345
西大路	195	895	158	719	126	518	108	410
鎌 掛	99	477	84	362	69	309	57	220
南比都佐	192	961	172	838	124	557	108	466
必 佐	371	1,628	326	1,431	278	1,191	235	922

資料：世界農林業センサス

3. 経営耕地面積

各年2月1日現在 単位面積：a

区 分	平成2年	平成7年	平成12年	平成17年	平成22年	平成27年
総面積	197,057	191,522	182,986	176,441	172,829	166,590
田	184,664	180,189	173,369	168,967	166,588	160,376
畑	10,018	9,260	7,556	6,103	5,134	5,087
樹園地	2,375	2,073	2,061	1,371	1,107	1,127

資料：世界農林業センサス

4. 経営耕地面積規模別農家数

単位：戸

地区別	面積 経営耕地 のある 経営体 (農家数)	経営耕地 総面積 (a)	面積							
			0.5ha 未満	0.5 ～ 1.0ha	1.0 ～ 1.5ha	1.5 ～ 2.0ha	2.0 ～ 3.0ha	3.0 ～ 5.0ha	5.0 ～ 10.0ha	10.0ha 以上
合 計	947	166,590	119	304	216	116	95	49	28	20
日 野	140	18,643	26	41	24	21	18	8	2	-
東 桜 谷	178	28,984	18	75	42	14	14	10	2	3
西 桜 谷	93	18,895	9	30	22	11	6	6	6	3
西 大 路	116	23,484	5	35	32	18	11	5	7	3
鎌 掛	61	13,559	7	13	17	5	11	5	1	2
南比都佐	116	22,823	15	42	23	12	10	6	3	5
必 佐	243	40,202	39	68	56	35	25	9	7	4

資料：世界農林業センサス

5. 農地転用状況

面積単位：㎡

年 度	区 分	総 数	用途					
			住 宅 地	駐 車 場	道水路 鉄 道	その他 (建物用敷地)	その他 (建物以外)	植 林
平成24年	件数	56	18	17	6	7	5	3
	面積	17,239	3,433	4,053	194	2,674	3,413	3,472
平成25年	件数	132	29	18	18	45	15	7
	面積	68,173	6,395	3,638	3,159	39,402	7,697	7,837
平成26年	件数	70	18	6	22	14	9	1
	面積	18,171	3,917	1,321	4,341	1,969	5,354	1,269
平成27年	件数	81	15	11	30	7	17	1
	面積	20,646	3,954	2,296	3,971	2,380	6,376	1,669
平成28年	件数	100	23	18	13	12	34	0
	面積	42,393	4,727	5,424	11,009	3,809	17,424	0

資料：農業委員会（耕地人為かい廃面積調査票）

（注）転用状況は、その年の6月1日から翌年5月31日までの転用実績を集計したもの。

6. 森林資源の内訳

面積単位：h a、蓄積：千m³、比率：%

区 分		年 度		平成 24 年度	平成 25 年度	平成 26 年度	平成 27 年度
		面 積	蓄 積				
民 有 林	人工林	面 積		1,692	1,692	1,692	1,690
		蓄 積		357	362	368	373
	天然林	面 積		4,219	4,219	4,218	4,212
		蓄 積		654	656	660	662
	竹林面積			75	75	75	75
	無 立 木 地 面 積	伐採跡地		0	0	0	-
		未立木地		125	125	125	125
		合 計		125	125	125	125
	更新困難地			13	13	13	13
	合 計	面 積		6,125	6,125	6,124	6,116
蓄 積			1,011	1,018	1,028	1,034	
人口林率			28	28	28	28	
国 有 地	面 積		-	-	-	-	
	蓄 積		-	-	-	-	
	人口林率		-	-	-	-	
森 林	面 積		6,125	6,125	6,124	6,116	
	蓄 積		1,011	1,018	1,028	1,034	
	人口林率		28	28	28	28	
区 域 面 積			11,763	11,763	11,760	11,760	
林 野 率			52	52	52	52	

資料：滋賀県森林・林業統計要覧

7. 森林組合の現況

区分 年度	組合員 保有森 林面積 (h a)	組 合 員 数			払込済 出資金 (千円)	役 員 数				専 従 職 員 数 (人)
		正組合 員数 (人)	准組合 員数 (人)	計 (人)		理 事		監 事 (人)	計 (人)	
						常 勤 (人)	非常勤 (人)			
平成 21 年度	3,855	646	13	659	3,137	-	11	3	14	4
22 年度	3,855	646	13	659	3,145	-	11	3	14	4
23 年度	3,854	643	16	659	3,139	-	11	3	14	4
24 年度	3,854	647	12	659	3,338	-	11	3	14	4
25 年度	3,814	632	9	641	3,308	-	3	1	4	5
26 年度	3,814	629	10	639	3,391	-	3	1	4	5

資料：森林組合一斉調査

日野町森林組合は、平成25年12月2日に信楽、甲賀の森林組合と合併し、「滋賀中央森林組合」となったため、調査の数値は平成26年度が最終となる。

建設

1. 家屋の状況

平成 29 年 1 月 1 日現在

木造家屋			非木造家屋		
区分	棟数	床面積 (㎡)	区分	棟数	床面積 (㎡)
総数	20,596	1,444,012	総数	5,652	1,269,626
専用住宅	9,210	1,043,552	事務所・店舗・百貨店・銀行	362	147,789
共同住宅・寄宿舎	110	35,330	住宅・アパート	1,140	177,969
併用住宅	275	21,494	病院・ホテル	21	19,949
農家住宅	0	0	工場・倉庫	4,112	917,530
旅館・料亭・ホテル	9	1,272	その他	17	6,389
事務所・銀行・店舗	162	13,417			
劇場・病院	14	2,121			
公衆浴場	0	0			
工場・倉庫	223	19,259			
土蔵	1,213	28,045			
付属家	9,380	279,522			

(注) 区分は評価基準による。

資料：税務課（固定資産概要調書）

2. 住居の状況

10 月 1 日現在 面積単位：㎡

区分	世帯数	世帯員	1世帯当り 人員
住宅に住む一般世帯	7,249	20,956	2.89
主世帯	7,186	20,818	2.90
持ち家	5,951	18,555	3.12
公営・公団・公社借家	76	168	2.21
民営の借家	953	1,775	1.86
給与住宅	206	320	1.55
間借り	63	138	2.19
住宅以外に住む一般世帯	471	537	1.14

資料：平成 27 年国勢調査

運輸・通信・交通

1. 車種別自動車台数

各年度 3月31日現在

区分		年度	平成 24 年	平成 25 年	平成 26 年	平成 27 年	平成 28 年
自 動 車	総 数		23,133	23,005	23,044	23,108	23,007
	貨 物 用	普 通 車	537	523	515	530	533
		小 型 四 輪 車	701	663	653	630	636
		被 け ん 引 車	17	20	22	23	26
	乗合用（普通車・小型車）		19	19	18	19	16
	乗 用	普 通 車	3,458	3,501	3,506	3,568	3,583
		小 型 車	4,828	4,686	4,595	4,520	4,419
		特 殊 用 途 車	258	258	269	276	279
	大 型 特 殊 車		22	22	22	23	21
	車 軽 自 動 車	原付125cc以下		1,438	1,388	1,340	1,271
二輪車125超～250cc未満		250	259	274	273	270	
自動二輪車 250cc以上		377	390	404	409	407	
小 型 特 殊 車		1,634	1,567	1,509	1,441	1,385	
四 輪 （ 三 輪 含 ）		9,594	9,699	9,917	10,125	10,206	

資料：近畿運輸局滋賀運輸支局・税務課

2. 町営バス乗客数

各年10月1日から9月30日までの1年間について 9月30日現在

路線名		平成 24 年	平成 25 年	平成 26 年	平成 27 年	平成 28 年
定 期	平子・西明寺線	15,078	14,717	13,124	12,583	11,948
	桜川線	18,561	16,763	16,236	15,666	14,884
	鎌掛線	13,762	12,187	11,576	11,125	10,616
	中山線	1,863	1,686	1,631	1,576	1,504
	南比線	5,961	5,399	5,224	4,797	4,325
	湖南サンライズ線	7,133	6,451	6,242	6,367	6,403
	計	62,358	57,203	54,033	52,114	49,680
定 期 外	平子・西明寺線	1,740	1,731	1,380	1,221	1,297
	桜川線	2,143	1,953	1,708	1,522	1,616
	鎌掛線	1,587	1,416	1,216	1,080	1,153
	中山線	215	197	172	153	163
	南比線	688	630	550	464	470
	湖南サンライズ線	823	751	657	622	695
	計	7,196	6,678	5,683	5,062	5,394
合 計		69,554	63,881	59,716	57,176	55,074
運 行 回 数	平子・西明寺線	14	14	14	14	14
	桜川線	26	26	26	23	23
	鎌掛線	22	22(20)	20	20	20
	中山線	8	8	8	8	8
	南比線	7	7	7	7	7
	湖南サンライズ線	10	10	10	10	10
	計	87	87	85	82	82

* () の運行回数は、各年4月1日～9月30日の運行回数

資料：企画振興課

* 土曜日のみ運転を除く

運輸・通信

3. 近江鉄道日野駅乗降客数

区 分			平成 24 年度	平成 25 年度	平成 26 年度	平成 27 年度	平成 28 年度
定 期	上 り	乗 車	55,590	51,090	53,130	50,190	55,650
		降 車	55,590	51,090	53,130	50,190	55,650
	下 り	乗 車	77,730	73,590	82,590	85,890	78,060
		降 車	77,730	73,590	82,590	85,890	78,060
定 期 外	上 り	乗 車	15,842	13,034	11,416	10,083	9,789
		降 車	16,800	12,123	11,244	118,18	12,031
	下 り	乗 車	32,906	29,976	28,456	22,843	21,205
		降 車	28,571	25,180	25,195	24,507	24,787
合 計	乗 降 車 車		197,649	182,068	167,790	168,806	164,704
			191,791	178,691	161,983	172,205	170,528
運 行 回 数	上 り		50	46	38	46	48
	下 り		62	46	50	52	52

資料：近江鉄道(株)鉄道部

4. 電話加入数及び公衆電話数

年 度		平成 24 年	平成 25 年	平成 26 年	平成 27 年	平成 28 年
区 分	電話加入数	3,975	3,146	2,933	2,769	2,617
	営 業 用	1,280	789	757	718	667
	住 宅 用	2,695	2,357	2,176	2,051	1,950
公衆電話数		33	32	29	28	26

資料：NTT 西日本滋賀支店

5. 発生地別各種交通事故（平成 28 年）

割合 順位	交差点 事故	高齢者 の事故	子ども の事故	高校生 の事故	歩行者 事故	二輪車 事故	自動車 事故	若年ド ライバ ー事故	高齢ド ライバ ー事故
1	甲良町	高島市	豊郷町	日野町	多賀町	大津市	豊郷町	米原市	多賀町
2	日野町	多賀町	多賀町	長浜市	大津市	草津市	守山市	竜王町	高島市
3	高島市	日野町	守山市	栗東市	豊郷町	栗東市	彦根市	近江八幡市	日野町
4	豊郷町	彦根市	甲良町	守山市	守山市	湖南市	草津市	野洲市	米原市
5	長浜市	米原市	東近江市	彦根市	日野町	高島市	栗東市	甲賀市	彦根市
6	東近江市	長浜市	彦根市	湖南市	彦根市	守山市	長浜市	湖南市	長浜市
7	草津市	豊郷町	愛荘町	草津市	草津市	日野町	愛荘町	東近江市	甲賀市
8	近江八幡市	大津市	米原市	愛荘町	東近江市	甲賀市	東近江市	草津市	豊郷町
9	守山市	甲賀市	日野町	近江八幡市	栗東市	近江八幡市	日野町	長浜市	大津市
10	甲賀町	甲良町	甲賀市	甲賀市	野洲市	野洲市	近江八幡市	守山市	草津市

資料：滋賀県警察本部交通部

6. 滋賀県内各種交通事故発生状況

事故状況			平成 26 年	平成 27 年	平成 28 年
歩行者	件数		522	503	479
	死者		14	14	14
	傷者		535	521	490
自転車	件数		1,050	880	798
	死者		14	12	6
	傷者		1,048	875	786
全二輪車	件数		923	753	674
	死者		7	14	14
	傷者		858	701	606
原付	件数		520	448	367
	死者		3	3	8
	傷者		472	401	324
子ども	件数		293	245	228
	死者		0	0	0
	傷者		560	519	439
高校生	件数		209	155	150
	死者		0	0	0
	傷者		236	196	185
高齢者	件数		1,671	1,525	1,470
	死者		39	39	26
	傷者		1,075	998	879
若者	件数		1,091	898	792
	死者		5	6	4
	傷者		1,511	1,208	1,050
高齢	件数		989	902	918
	死者		18	23	18
	傷者		1,238	1,144	1,114
出会い頭	件数		1,703	1,432	1,328
	死者		13	15	11
	傷者		2,126	1,726	1,574
交差点	件数		2,294	2,025	1,802
	死者		16	28	21
	傷者		2,798	2,408	2,102
飲酒	件数		50	39	49
	死者		4	2	2
	傷者		71	58	67
単独	件数		262	185	141
	死者		18	25	11
	傷者		289	188	152

資料：住民課

電気・水道

1. 電灯電力概況

消費量単位：1,000kwh

区 分		平成 24 年度	平成 25 年度	平成 26 年度	平成 27 年度
需 要 口 数	総 数	16,584	16,728	16,871	17,045
	率 (%)	100	100.9	101.7	102.8
	電 灯	14,862	15,041	15,208	15,399
	電 力	1,722	1,687	1,663	1,646
消 費 量	総 数	61,436	60,877	58,580	56,734
	率 (%)	100	99.1	95.4	92.3
	電 灯	54,459	54,172	52,182	50,687
	電 力	6,977	6,705	6,398	6,047

(注) 率は平成 24 年度を 100 とした比率 (%) である。

資料：関西電力株式会社

需要口数は各年度 3 月 31 日現在。

滋 賀 支 店

電灯とは一般家庭用・街路灯を、電力とは工場動力用を主とするものをいう。

上記の表には特定規模需要の数値は含まれていない。(特定規模需要とは電力小売部分自由化の対象となる需要で、高圧 6000 ボルト以上で受電し使用規模が原則として 50 キロワット以上の顧客を指す。)

電気・水道

2. 上水道給水状況

区分 年度	給水人口	配水能力 (m ³ /日)	年間総配水量 (千m ³)	1 人 1 日平均 給 水 量 (l)	導送配水管 延 長 (km)
平成 21 年度	20,739	14,300	2,632.35	348	237.27
22 年度	20,559	14,300	2,613.61	348	238.51
23 年度	20,847	14,300	2,590.49	340	242.00
24 年度	21,002	14,300	2,651.92	346	245.09
25 年度	21,025	14,300	2,756.28	359	248.41
26 年度	20,947	14,300	2,533.62	331	249.69
27 年度	20,699	14,300	2,481.66	328	249.77
28 年度	20,584	14,300	2,591.31	345	250.22

資料：上下水道課（地方公営企業決算額調査）

事業開始年月日

- ・事業創設許可年月日 昭和 33 年 3 月 31 日
- ・供用開始年月日 昭和 35 年 5 月 1 日

3. 公共下水道整備状況

区分 年度	処理区域内		水洗便所設置		下水道敷設 延長 (km)	流域年間 総処理量 (千 m ³)
	人口	普及率 (%)	人口	水洗化率 (%)		
平成 21 年度	15,264	67.2	10,274	67.3	153	1,334
22 年度	15,341	68.1	11,085	72.3	155	1,369
23 年度	15,296	68.3	11,807	77.2	162	1,392
24 年度	16,473	73.1	12,154	73.8	163	1,435
25 年度	16,286	73.1	12,555	77.1	168	1,390
26 年度	16,906	76.2	12,893	76.3	169	1,436
27 年度	16,764	76.5	13,066	77.9	169	1,531
28 年度	16,748	77.0	13,334	79.6	172	1,552

資料：上下水道課（地方公営企業決算額調査）

事業開始年月日

・建設事業開始年月日 昭和 61 年 10 月 27 日 ・供用開始年月日 平成 7 年 4 月 1 日

4. 農村下水道整備状況

区分 年度	処理区域内		水洗便所設置		下水道敷設 延長 (km)	流域年間 総処理量 (千 m ³)
	人口	普及率 (%)	人口	水洗化率 (%)		
平成 21 年度	5,300	23.4	5,064	95.6	54	554
22 年度	5,156	22.9	4,986	96.7	54	548
23 年度	5,041	22.5	4,900	97.2	54	529
24 年度	4,989	22.1	4,848	97.2	54	508
25 年度	4,912	22.1	4,808	97.9	54	524
26 年度	4,853	21.9	4,765	98.2	54	486
27 年度	4,749	21.7	4,662	98.2	54	486
28 年度	4,611	21.2	4,533	98.3	54	497

資料：上下水道課（地方公営企業決算額調査）

普及率＝処理区域人口／行政区域内人口

水洗化率＝水洗便所設置人口／処理区域内人口

事業開始年月日

・建設事業開始年月日 昭和 61 年 3 月 1 日 ・供用開始年月日 平成 元年 10 月 1 日

南比都佐地区

H元. 10. 1

奥津保地区

H 8. 4. 1

砂川地区

H 3. 5. 1

佐久良・奥之池地区

H 9. 11. 1

西桜谷地区

H 4. 4. 1

東桜谷地区

H 9. 12. 1

鎌掛地区

H 6. 4. 1

原地区

H10. 10. 1

蔵王地区

H 6. 10. 1

消費・生活

1. たばこ消費量

単位：千本

区 分	平成 24 年度	平成 25 年度	平成 26 年度	平成 27 年度	平成 28 年度
総 数	25,384	25,224	25,227	25,192	24,729
4 月	2,169	2,070	2,501	2,009	2,451
5 月	2,136	2,126	1,676	2,161	1,929
6 月	2,261	2,142	2,171	2,031	2,061
7 月	2,124	2,140	1,926	2,238	2,097
8 月	2,233	2,166	2,362	2,158	2,125
9 月	2,233	2,333	2,120	2,153	2,137
10 月	2,121	2,016	2,203	2,235	2,069
11 月	2,130	2,254	2,207	2,265	2,077
12 月	2,135	2,106	2,028	1,947	1,962
1 月	2,094	2,104	2,337	2,315	2,288
2 月	1,930	1,865	1,903	1,886	1,757
3 月	1,818	1,902	1,793	1,794	1,776

(注) 各月の数字は前月の売渡数。

資料：税務課

消費・生活

2. ごみ及びし尿

区 分 年 度	ご み				し 尿 投入量 (kl)
	可 燃 物		不 燃 物		
	投入量 (t)	1 人当り (kg)	投入量 (t)	1 人当り (kg)	
平成 16 年度	5,101	219.1	289	12.4	5,388
17 年度	5,028	215.6	294	12.6	4,969
18 年度	5,207	223.5	301	12.9	4,671
19 年度	5,261	226.5	245	10.5	4,373
20 年度	5,094	219.3	220	9.5	4,069
21 年度	4,979	215.2	189	8.2	3,692
22 年度	5,025	219.1	190	8.3	3,287
23 年度	5,248	230.5	184	8.1	3,107
24 年度	5,282	234.6	175	7.8	2,951
25 年度	5,259	236.2	170	7.6	2,637
26 年度	5,377	242.3	174	7.8	2,333
27 年度	5,450	248.6	170	7.7	2,199
28 年度	5,362	246.4	164	7.5	2,032

資料：住民課・八日市布引ライフ組合

(注) 不燃物には、土砂・ガレキ・資源ごみを含まない。し尿投入量には、浄化槽汚泥を含まない。

1 人当りの投入量算出に用いる人口は、各年度 3 月 31 日現在の外国人を含む人口。

3. 地価

(1) 地価調査価格

各年7月1日現在

基準地番号	基準地の所在地	基準地の面積 (㎡)	基準地1㎡当りの価格(円)			
			平成25年	平成26年	平成27年	平成28年
日野(県) - 1	日野町大字村井字北中町 1309番	375	22,000	21,800	21,300	20,900
日野(県) - 2	日野町松尾2丁目21番	350	37,100	37,000	36,600	36,500
日野(県) 5 - 1	日野町松尾2丁目15番外	1,098	48,200	48,000	47,500	47,300
日野(県) 7 - 1	日野町大字西大路字殿町 2133番	357	18,300	18,100	17,600	17,200
日野(県) 10 - 1	日野町大字河原字小中井 400番	452	16,500	16,400	16,200	16,000
日野(県) 10 - 2	日野町大字迫字久保 2111番外	536	11,500	11,400	11,300	11,200
日野(県) 10 - 3	日野町大字柚字門脇 686番2外	475	10,800	10,700	10,600	10,500

資料：滋賀県地価調査書

(2) 地価公示価格

各年1月1日現在

標準地番号	標準地の所在地	標準地の面積 (㎡)	標準地1㎡当りの価格(円)			
			平成26年	平成27年	平成28年	平成29年
滋賀日野 - 1	日野町大字山本字堀切 815番62	331	11,900	11,800	11,700	11,600
滋賀日野 - 2	日野町大字上野田字野田代 901番	496	25,100	24,600	24,000	23,500
滋賀日野 - 3	日野町大字村井字東中道 990番15	213	25,500	25,400	25,300	25,200
滋賀日野 - 4	日野町大字中在寺字里中 368番外	546	12,900	12,700	12,500	12,300
滋賀日野 - 5	日野町大字別所字清水 1093番245	167	13,000	12,700	12,300	11,900
滋賀日野 5 - 1	日野町大字内池字播原 905番2外	240	33,300	32,600	31,800	31,100
滋賀日野 9 - 1	日野町大字大谷字東山 341番10外	59,895	13,900	13,900	13,900	13,900

資料：税務課

社会保障

1. 国民年金の状況

(1) 基礎年金等

年金額単位：千円

区 分		平成 25 年度	平成 26 年度	平成 27 年度	平成 28 年度
被 保 険 者 数 (人)	第 1 号	2,552	2,484	2,356	2,226
	任意加入	14	10	14	10
	第 3 号	1,441	1,413	1,368	1,327
老 齢 基 礎 年 金	件 数	5,217	5,416	5,621	5,770
	年 金 額	3,751,654	3,848,787	4,041,964	4,160,566
障 害 基 礎 年 金	件 数	304	307	310	316
	年 金 額	266,495	263,089	266,936	270,778
遺 族 基 礎 年 金	件 数	11	11	14	17
	年 金 額	12,023	11,837	15,711	18,500
老 齢 年 金	件 数	327	287	243	207
	年 金 額	144,853	125,904	106,879	91,957
通 算 老 齢 年 金	件 数	251	214	190	162
	年 金 額	55,446	47,537	43,435	37,053
障 害 年 金	件 数	12	10	8	7
	年 金 額	11,003	9,080	7,411	6,631
寡 婦 年 金	件 数	3	3	4	1
	年 金 額	1,607	1,579	1,985	391
総 計	件 数	6,125	6,248	6,390	6,480
	年 金 額	4,243,081	4,307,813	4,484,321	4,585,876
死 亡 一 時 金	件 数	2	1	2	2
	年 金 額	240	120	240	290

資料：住民課

(2) 福祉年金

年金額単位：千円

区 分		平成 24 年度	平成 25 年度	平成 26 年度	平成 27 年度	平成 28 年度
老 齢 福 祉 年 金	件 数	4	4	2	2	2
	年 金 額	1,612	1,303	792	799	799

資料：住民課

2. 国民健康保険の状況

(1) 構成世帯人員

各年3月31日現在

区分 年度	総人口	世帯数	被保険者数	加入率 (%)	国保 世帯数	加入率 (%)	一世帯当 たり被保 険者数
昭和30	25,054	5,343	22,225	88.71	4,982	93.24	4.46
33	24,367	5,274	21,410	87.86	4,884	92.24	4.38
38	22,772	5,109	14,041	61.66	3,644	71.33	3.85
43	21,306	5,088	11,178	52.46	3,314	65.13	3.37
48	20,975	5,115	8,975	42.79	2,995	58.53	3.00
53	21,473	5,064	7,531	35.07	2,586	51.07	2.91
58	21,898	5,507	6,894	31.48	2,616	47.50	2.64
63	22,127	5,730	6,177	27.92	2,498	43.60	2.47
平成4	22,907	6,218	5,907	25.79	2,593	41.70	2.28
9	23,045	6,667	6,348	27.55	2,950	44.25	2.15
14	23,041	7,286	7,779	33.76	3,700	50.78	2.10
17	23,326	7,278	8,234	35.30	4,006	55.04	2.06
25	22,400	7,859	5,386	24.04	3,028	38.52	1.78
26	22,264	7,831	5,248	23.57	2,999	38.30	1.75
27	22,189	7,902	5,163	23.27	2,995	37.90	1.72
28	21,920	7,880	5,049	23.03	2,933	37.22	1.72

(注) 総人口及び世帯数は、県統計課資料に基づく3月31日現在

資料：住民課

(2) 給付状況 (国民健康保険事業)

給付額単位：千円

区 分		平成24年度	平成25年度	平成26年度	平成27年度	平成28年度
療養の給付	件数	74,750	80,118	82,341	82,644	80,637
	給付額	1,262,530	1,171,481	1,285,369	1,339,371	1,271,917
療養費	件数	1,939	1,889	2,062	2,030	2,248
	給付額	11,942	10,995	12,842	11,798	13,071
高額療養費	件数	3,018	2,522	3,190	3,710	4,230
	給付額	152,905	116,073	144,399	164,097	167,231
出産育児一時金	件数	22	25	18	18	12
	給付額	9,222	10,500	7,560	7,560	5,008
葬祭費	件数	29	34	25	33	25
	給付額	1,450	1,700	1,250	1,650	1,250
合計	件数	79,758	84,588	87,636	88,435	87,152
	給付額	1,438,049	1,310,749	1,451,360	1,524,476	1,458,477

資料：住民課

社会保障

2. 国民健康保険の状況

(3) 保険税賦課徴収状況（平成 15 年度からは、医療給付費分のみ）

年度 3 月 31 日

年 度	所得割	資産割	均等割	平等割	調定額 (千円)	収納率 (%)	一世帯 当たり 税 額 (円)	被保険 者一人 当たり 税 額 (円)	限度額 (円)
	賦課割合(%) 税率(%)	賦課割合(%) 税率(%)	賦課割合(%) (円)	賦課割合(%) (円)					
昭和 38	43.91	9.27	32.93	13.89	21,749	98.62	5,905	1,503	50,000
	2.10	9.50	530	900					
昭和 48	53.88	8.54	26.05	11.53	70,485	99.59	22,376	7,494	80,000
	1.90	16.00	2,200	3,000					
昭和 58	53.64	12.67	23.09	10.60	239,284	98.19	90,706	34,267	280,000
	4.90	30.00	8,100	9,900					
平成 5	58.67	15.42	16.47	9.44	409,282	98.22	156,274	68,961	500,000
	6.90	43.00	11,600	15,100					
平成 10	51.36	10.16	24.85	13.62	444,625	97.10	145,540	68,351	530,000
	5.40	23.00	18,300	23,000					
平成 15	40.37	9.52	31.47	18.63	455,131	95.79	120,917	57,459	530,000
	5.10	19.00	19,800	24,800					
平成 26	48.04	8.00	28.60	15.34	357,500	96.70	118,066	67,457	510,000
	6.70	19.3	22,800	21,400					
平成 27	46.83	7.14	29.44	16.02	336,776	95.97	112,275	65,097	520,000
	6.70	19.3	22,800	21,400					
平成 28	47.34	7.55	29.19	15.92	334,582	96.58	113,992	66,240	540,000
	6.70	19.3	22,800	21,400					

資料：住民課・税務課

3. 後期高齢者医療給付状況

区分		平成 26 年度	平成 27 年度	平成 28 年度
受給者総数 (人)		3,242	3,252	3,267
総給付額	件数 (件)	89,703	90,692	90,014
	給付額(千円)	2,674,164	2,636,240	2,687,046
1 人当たりの給付額 (円)		905,817	884,359	899,508

資料：住民課

※受給者総数の欄は、年度末被保険者数である。

※総給付額の欄は、療養給付費及び療養費の状況である。ただし、高額療養費償還分と食事等差額分は含まれていない。

※一人当たりの給付額の欄は、一人当たりの費用額とする。

4. 介護保険の状況

(1) 1号被保険者数（65歳以上）

各年度3月31日 単位：人

区分	平成24年度	平成25年度	平成26年度	平成27年度	平成28年度
65歳以上75歳未満	2,557	2,724	2,853	2,961	3,047
75歳以上	3,169	3,171	3,195	3,239	3,249
総数	5,726	5,895	6,048	6,200	6,296

(2) 要介護（要支援）認定者数

各年度3月31日 単位：人

区分	平成24年度	平成25年度	平成26年度	平成27年度	平成28年度
要支援1	50	63	71	87	59
要支援2	77	92	90	85	100
要介護1	205	221	223	253	238
要介護2	205	204	242	242	233
要介護3	144	143	157	151	171
要介護4	143	137	149	145	146
要介護5	108	129	120	121	122
総数	932	989	1,052	1,084	1,069

(3) 保険給付状況

給付額 単位：円

区分		平成25年度	平成26年度	平成27年度	平成28年度	
居宅介護（介護予防）サービス	件数	20,166	21,002	22,803	22,506	
	給付額	693,578,996	707,184,330	773,874,639	717,107,822	
	訪問通所サービス	件数	8,152	8,373	9,401	8,605
	給付額	435,348,697	446,335,390	506,331,825	439,505,459	
	短期入所サービス	件数	1,437	1,417	1,322	1,487
	給付額	114,168,264	113,162,342	107,877,418	111,254,011	
その他のサービス	件数	10,413	11,061	11,951	12,291	
	給付額	134,995,665	140,014,306	150,449,867	160,439,269	
福祉用具購入費	件数	92	89	67	76	
	給付額	1,932,927	2,218,246	1,531,908	1,671,550	
住宅改修	件数	72	62	62	47	
	給付額	7,133,443	5,454,046	7,683,621	4,237,533	
地域密着型（介護予防）サービス	件数	879	928	1,022	1,939	
	給付額	139,142,304	159,339,663	160,437,613	228,504,131	
施設サービス	件数	2,860	2,882	2,949	2,947	
	給付額	703,020,759	716,092,269	719,266,147	723,303,092	
高額介護サービス費	給付額	26,993,874	28,646,283	31,559,138	34,265,883	
特定入所者介護サービス費	給付額	49,156,370	53,732,353	63,369,779	77,200,247	
審査支払手数料	金額	1,707,543	1,726,933	1,753,725	1,804,645	
合計	給付額	1,613,599,846	1,666,721,831	1,750,261,041	1,782,185,820	

(4) 保険料賦課状況

単位：円

平成24～26年度		平成27～29年度	
基準額	54,000	基準額	64,200
第1段階	27,000	第1段階	32,100
第2段階	27,000	第2段階	44,940
第3段階(3-1)	37,800	第3段階	48,150
第3段階(3-2)	40,500	第4段階	56,496
第4段階(4-1)	47,520	第5段階	64,200
第4段階(4-2)	54,000	第6段階	72,546
第5段階	61,020	第7段階	80,250
第6段階	67,500	第8段階	96,300
第7段階	81,000	第9段階	102,720
第8段階	86,400	第10段階	109,140

資料：長寿福祉課

5. 生活保護の状況

各年度末現在 保護率単位：‰

区 分		平成 24 年度	平成 25 年度	平成 26 年度	平成 27 年度	平成 28 年度
総 数	世 帯 数	104	112	122	109	106
	人 員	158	168	171	162	160
	保 護 率	7.06	7.54	7.70	7.39	7.35

資料：福祉保健課

6. 保育所の状況

4月1日現在

年度	区分	保育士職員数		児 童 数			
				定 員		在籍人員	
		公立	私立	公立	私立	公立	私立
平成 18 年		36	23	180	90	164	103
平成 19 年		37	20	180	90	152	102
平成 20 年		33	22	180	90	149	100
平成 21 年		38	20	180	100	156	103
平成 22 年		44	22	180	100	157	111
平成 23 年		44	22	195	100	179	111
平成 24 年		48	23	195	100	200	115
平成 25 年		52	23	195	100	217	113
平成 26 年		52	33	195	160	196	165
平成 27 年		48	36	225	160	220	174
平成 28 年		56	34	255	160	254	173
公立							
	あおぞら園	24					
	こばと園	18					
	さくら園	14					
私立							
	わらべ保育園		20				
	第2わらべ保育園		14				

資料：子ども支援課

保健・衛生

1. 医療施設

区分 年次	総 数		病 院		一般診療所		歯科診療所		薬 局
	施設数	病床数	施設数	病床数	施設数	病床数	施設数	病床数	
平成 21 年度	21	195	1	195	13	-	7	-	4
22 年度	21	195	1	195	13	-	7	-	5
23 年度	22	166	1	166	13	-	8	-	5
24 年度	22	166	1	166	13	-	8	-	5
25 年度	22	150	1	150	13	-	8	-	7
26 年度	22	150	1	150	13	-	8	-	7
27 年度	20	150	1	150	12	-	7	-	7
28 年度	20	150	1	150	12	-	7	-	7

(注) 薬局数は3月31日現在

資料：滋賀県東近江保健所

2. 三大疾病別死亡数

区分 年次	総 数		悪性新生物		脳血管疾患		心 疾 患	
	男	女	男	女	男	女	男	女
平成 21 年	77	84	42	29	18	30	17	25
22 年	63	75	39	24	11	24	13	27
23 年	67	70	31	20	10	13	26	37
24 年	68	71	35	21	11	17	22	33
25 年	54	78	33	26	12	16	9	36
26 年	50	66	35	25	2	13	13	28
27 年	70	65	43	36	6	15	21	14

資料：滋賀県東近江保健所

3. 出生状況

区分 年次	出生数	死 亡			死 産		周産期 死 亡	合 計 特 殊 出生率
		死亡数	乳児死亡数	新生児死亡数	自然	人工		
平成 21 年	200	260	2	2	1	0	2	1.56
22 年	218	250	1	1	2	3	3	1.74
23 年	189	252	0	0	2	3	0	1.54
24 年	187	240	0	0	1	4	0	1.54
25 年	153	234	1	1	3	0	1	1.33
26 年	190	241	0	0	0	1	0	1.68
27 年	167	256	0	0	4	6	2	1.51

資料：滋賀県東近江保健所

※合計特殊出生率＝（母の年齢別出生数÷年齢別女子人口）の15歳から49歳までの合計。

教育・文化

1. 学校の現況

(1) 幼稚園

幼稚園名	学級数	園児数			3歳児			4歳児			5歳児		
		計	男	女	計	男	女	計	男	女	計	男	女
幼稚園計	15	217	103	114	59	27	32	88	46	42	70	30	40
日野幼稚園	6	110	49	61	28	10	18	41	21	20	41	18	23
西大路幼稚園	2	13	8	5	3	3	0	10	5	5	0	0	0
南比都佐幼稚園	3	22	11	11	7	2	5	6	6	0	9	3	6
必佐幼稚園	4	72	35	37	21	12	9	31	14	17	20	9	11

平成 29 年 5 月 1 日現在

(2) 小学校

小学校名	学級数	児童数			1年			2年			3年			4年			5年			6年		
		計	男	女	計	男	女	計	男	女	計	男	女	計	男	女	計	男	女	計	男	女
小学校計	60	1132	581	551	205	101	104	195	101	94	171	85	86	173	108	65	191	95	96	197	91	106
うち支援学級	12	48			12			7			7			6			9			7		
日野小学校	23	554	280	274	98	45	53	93	49	44	81	37	44	85	56	29	98	53	45	99	40	59
西大路小学校	7	76	28	48	23	7	16	15	7	8	8	3	5	8	4	4	12	3	9	10	4	6
南比都佐小学校	8	74	31	43	7	3	4	17	9	8	11	6	5	15	7	8	9	2	7	15	4	11
必佐小学校	15	336	180	156	62	38	24	53	27	26	58	28	30	49	30	19	63	31	32	51	26	25
桜谷小学校	7	92	62	30	15	8	7	17	9	8	13	11	2	16	11	5	9	6	3	22	17	5

(3) 中学校

学校名	学級数	生徒数			1年			2年			3年		
		計	男	女	計	男	女	計	男	女	計	男	女
日野中学校	21	561	283	278	189	90	99	182	93	89	190	100	90
うち支援学級数	3	15			4			5			6		

平成 29 年 5 月 1 日現在

資料：教育委員会学校教育課

2. 文化財

(1) 国指定文化財等

名 称	員数	年代	所在地	所有者又は管理者	種 別	指定等年月日
木造十一面観音立像	1 軀	平安	松尾	長福寺	有形(彫刻)	M44. 8. 9
木造千手観音及脇侍不動明王・毘沙門天立像	3 軀	室町	松尾	正明寺	有形(彫刻)	M44. 8. 9
木造聖観音立像	1 軀	平安	大谷	金剛寺	有形(彫刻)	M44. 8. 9
木造聖観音立像	1 軀	平安	中山	金剛定寺	有形(彫刻)	M44. 8. 9
木造不動明王及二童子立像	3 軀	平安	中山	金剛定寺	有形(彫刻)	M44. 8. 9
木造阿弥陀如来坐像	1 軀	室町	中山	光明院	有形(彫刻)	M44. 8. 9
木造薬師如来坐像・阿弥陀如来坐像	2 軀	平安	下駒月	安楽寺	有形(彫刻)	M44. 8. 9
木造増長天立像	1 軀	平安	下駒月	安楽寺	有形(彫刻)	M44. 8. 9
木造十一面観音立像	1 軀	平安	西明寺	西明寺	有形(彫刻)	M44. 8. 9
木造薬師如来立像	1 軀	平安	北脇	法光寺	有形(彫刻)	M44. 8. 9
正明寺本堂	1 棟	江戸	松尾	正明寺	有形(建造物)	S5. 5. 23
比都佐神社宝篋印塔	1 基	鎌倉	十禅師	比都佐神社	有形(建造物)	S5. 5. 23
正法寺宝塔	1 基	鎌倉	鎌掛	正法寺	有形(建造物)	S35. 2. 9
寂照寺宝篋印塔	1 基	鎌倉	蔵王	寂照寺	有形(建造物)	S36. 3. 23
近江中山の芋競べ祭り	—	—	中山	芋くらべ祭保存会	無形民俗	H3. 2. 21
石造燈籠	1 基	鎌倉	村井	馬見岡綿向神社	認定(美術工芸品)	S17. 12. 16
石造燈籠	1 基	鎌倉	北脇	諸木神社	認定(美術工芸品)	S17. 12. 16
熊野のヒダリマキガヤ	—	—	熊野	坂久典・前田富雄	天然記念物	T11. 10. 12
鎌掛谷ホンシャクナゲ群落	—	—	鎌掛	綿向生産森林組合	天然記念物	S6. 3. 30
綿向山麓の接触変質地帯	—	—	北畑	綿向生産森林組合	天然記念物	S17. 9. 19
鎌掛の屏風岩	—	—	鎌掛	鎌掛生産森林組合	天然記念物	S18. 8. 24
別所高師小僧	—	—	別所	大字別所区	天然記念物	S19. 11. 13

資料:教育委員会 生涯学習課

(2) 国登録文化財

名 称	員数	年代	所在地	所有者又は管理者	種 別	登録年月日
近江日野商人館(旧山中兵右衛門家住宅)主屋	1 棟	昭和	大窪	日野町	有形(建造物)	H10. 1. 16
近江日野商人館(旧山中兵右衛門家住宅)表門	1 棟	昭和	大窪	日野町	有形(建造物)	H10. 1. 16
近江日野商人館(旧山中兵右衛門家住宅)東蔵	1 棟	昭和	大窪	日野町	有形(建造物)	H10. 1. 16
近江日野商人館(旧山中兵右衛門家住宅)西蔵	1 棟	昭和	大窪	日野町	有形(建造物)	H10. 1. 16
近江日野商人館(旧山中兵右衛門家住宅)井戸屋形	1 棟	昭和	大窪	日野町	有形(建造物)	H10. 1. 16
近江日野商人館(旧山中兵右衛門家住宅)物置	1 棟	昭和	大窪	日野町	有形(建造物)	H10. 1. 16
旧正野薬店店舗	1 棟	明治	村井	日野町	有形(建造物)	H11. 11. 18
旧正野薬店東蔵	1 棟	大正	村井	日野町	有形(建造物)	H11. 11. 18
岡家住宅主屋	1 棟	昭和	鎌掛	岡 俊雄	有形(建造物)	H29. 11. 17

資料:教育委員会 生涯学習課

(3) 県指定文化財等

名 称	員数	年代	所在地	所有者又は管理者	種 別	指定等年月日
木造大日如来坐像	1 軀	鎌倉	松尾	正明寺	有形(彫刻)	S49. 3. 11
絹本着色仏涅槃図	1 幅	南北朝	村井	信楽院	有形(絵画)	S49. 3. 11
絹本着色寂室元光像	1 幅	室町	西大路	清源寺	有形(絵画)	S60. 3. 29
信楽院本堂	1 棟	江戸	村井	信楽院	有形(建造物)	S63. 3. 31
大般若波羅蜜多經	601帖	鎌倉～江戸	西明寺	西明寺	有形(書跡)	H3. 3. 30
日野曳山祭	—	—	村井	馬見岡綿向神社日野祭保存会	無形民俗	S60. 3. 29
作谷窯跡	—	平安	中山	高岡武造	史跡	H1. 3. 31
馬見岡綿向神社本殿	1 棟	江戸	村井	馬見岡綿向神社	有形(建造物)	H10. 6. 19
興教寺文書	126点	室町～明治	西大路	興教寺	有形(書跡)	H10. 6. 19
日野のホイノボリ	—	—	—	—	選択無形民俗	H12. 3. 10
正明寺 経蔵	1 棟	江戸	松尾	正明寺	有形(建造物)	H17. 4. 20
鉄眼版一切經(初刷禁裏献上本)	2157冊	江戸	松尾	正明寺	有形(書跡)	H17. 4. 20
鱧口	1 口	鎌倉	安部居	安部居区	有形(工芸品)	H19. 6. 1
紙本着色八相涅槃図 高田敬輔筆	1 幅	江戸	河原	浄光寺	有形(絵画)	H21. 11. 25
仁正寺藩市橋屋墓所および奉獻石燈籠	—	江戸	西大路	清源寺	史跡	H29. 3. 23
馬見岡綿向神社祭礼渡御図絵馬	1 点	江戸	村井	馬見岡綿向神社	有形民俗	H29. 11. 17

資料:教育委員会 生涯学習課

(4) 町指定文化財

名 称	員数	年代	所在地	所有者又は管理者	種 別	指定等年月日
石造宝篋印塔	1基	南北朝	木津	木津区	有形(建造物)	S37.10.1
石造宝篋印塔	1基	鎌倉	川原	妙楽寺	有形(建造物)	S37.10.1
石造宝篋印塔	1基	南北朝	大窪	慈眼院	有形(建造物)	S37.10.1
石造宝篋印塔	1基	鎌倉	杉	大屋神社	有形(建造物)	S37.10.1
石造宝篋印塔	1基	南北朝	音羽	雲迎寺	有形(建造物)	S37.10.1
石造宝篋印塔	1基	南北朝	増田	誓善寺	有形(建造物)	S37.10.1
石造宝篋印塔	1基	鎌倉	中在寺	津島神社	有形(建造物)	S37.10.1
石造宝篋印塔	1基	鎌倉	北脇	法光寺	有形(建造物)	S37.10.1
石造宝篋印塔	1基	鎌倉	北畑	八幡神社	有形(建造物)	S37.10.1
石造宝篋印塔	1基	鎌倉	西明寺	西明寺	有形(建造物)	S37.10.1
石造宝篋印塔	1基	南北朝	迫	清寿庵	有形(建造物)	S37.10.1
石造宝篋印塔	1基	室町	蓮花寺	信楽寺	有形(建造物)	S37.10.1
石造宝塔	1基	南北朝	安部居	念法寺	有形(建造物)	S37.10.1
石造宝塔	1基	鎌倉	蔵王	寂照寺	有形(建造物)	S37.10.1
石造多層塔	1基	鎌倉	猫田	禅林寺	有形(建造物)	S37.10.1
石造多層塔	1基	鎌倉	中山	金剛定寺	有形(建造物)	S37.10.1
石造宝塔	1基	鎌倉	西明寺	西明寺	有形(建造物)	S51.4.26
石造宝塔	1基	鎌倉	猫田	禅林寺	有形(建造物)	S51.4.26
石造宝篋印塔	1基	南北朝	蔵王	聞空寺	有形(建造物)	S51.4.26
木造聖観世音菩薩立像	1軀	平安	佐久良	仲明寺	有形(彫刻)	S51.4.26
木造聖観世音菩薩立像	1軀	平安	熊野	熊野区	有形(彫刻)	S51.4.26
木造四天王像	4軀	平安～ 鎌倉	西明寺	西明寺	有形(彫刻)	S51.4.26
木造阿弥陀如来坐像	1軀	室町	村井	信楽院	有形(彫刻)	S51.4.26
木造阿弥陀如来坐像	1軀	平安	松尾	長福寺	有形(彫刻)	S51.4.26
木造不動明王立像	1軀	平安	小井口	松林寺	有形(彫刻)	S51.4.26
木造天部立像	2軀	鎌倉	鎌掛	正法寺	有形(彫刻)	S51.4.26
竹田神社石燈籠	1基	室町	小谷	竹田神社	有形(工芸品)	S37.10.1
岡崎神社石燈籠	1基	室町	中山	岡崎義樹	有形(工芸品)	S37.10.1
石造板碑	1基	鎌倉	村井	社信之	有形(建造物)	S51.4.26
名号板碑	1基	南北朝	上野田	正覚寺	有形(建造物)	S51.4.26
石造孔雀文様宝塔基礎	1基	鎌倉	村井	信楽院	有形(建造物)	S51.4.26
懸仏	3面	南北朝	中山	熊野神社	有形(工芸品)	S51.4.26
石造燈籠	1基	南北朝	石原	祇園社	有形(工芸品)	S51.4.26
鉄剣	1口	鎌倉	鎌掛	正法寺	有形(工芸品)	S51.4.26
山崎宮鱧口	1口	室町	中之郷	長寸神社	有形(工芸品)	S51.4.26
絹本著色阿弥陀三尊来迎図	1幅	南北朝	中之郷	中之郷区	有形(絵画)	S51.4.26
金剛定寺古図	1枚	南北朝	中山	金剛定寺	有形(絵画)	S51.4.26
大般若経	600帖	平安～ 江戸	下駒月	安楽寺	有形(書跡)	S51.4.26
東大寺廻状および金剛定寺勅進帳	2幅	平安～ 室町	中山	金剛定寺	有形(書跡)	S51.4.26
平安文書	1巻	平安	日田	野田克躬	有形(書跡)	S51.4.26
旧山中正吉家住宅	15棟	江戸～	西大路	日野町	有形(建造物)	H27.3.31

資料：教育委員会 生涯学習課

3. 公共施設の利用状況

(1) 図書館の利用状況

区 分 年 度	開館日数	登録者数 累 計	利用者数	利用冊数	1人当たり 利用冊数	視聴覚資料 貸 出 数
平成22年度	236	20,592	47,285	206,285	4.4	23,863
23年度	236	21,049	48,103	207,329	4.3	22,325
24年度	234	21,610	41,876	199,913	4.7	20,309
25年度	236	22,134	41,077	192,644	4.6	18,482
26年度	234	22,596	38,936	184,469	4.7	16,941
27年度	234	22,293	38,847	183,498	4.7	17,018
28年度	234	22,667	36,692	177,707	4.8	15,452
平成28年4月	21	22,321	3,095	14,926	4.8	1,353
5月	18	22,350	2,919	14,069	4.8	1,292
6月	21	22,379	3,207	15,643	4.9	1,254
7月	23	22,412	3,716	18,287	4.9	1,460
8月	19	22,452	3,274	15,816	4.8	1,290
9月	19	22,476	2,992	14,587	4.9	1,227
10月	17	22,499	2,668	13,114	4.9	1,162
11月	19	22,540	2,800	13,339	4.7	1,151
12月	19	22,572	2,972	14,363	4.8	1,317
平成29年1月	18	22,596	2,822	13,773	4.9	1,216
2月	18	22,618	2,890	13,884	4.8	1,265
3月	22	22,667	3,337	15,906	4.7	1,465

平成8年3月16日開館

資料：町立図書館

(2) 町民会館わたむきホール虹の利用状況

区 分 年 度	大ホール 利用日数	ふれあい ホー ル 利用日数	会議室1 会議室2 会議室3 利用日数	研修室 和室1 和室2 利用日数	美術工芸室 音楽練習室 リハーサル室 利用日数
平成20年度	57	123	560	494	440
21年度	69	129	582	482	431
22年度	52	116	542	375	419
23年度	53	131	582	395	467
24年度	65	123	612	421	422
25年度	60	121	623	481	429
26年度	70	138	609	452	427
27年度	78	125	566	433	488
28年度	73	115	569	435	487

平成5年1月10日開館

資料：町民会館わたむきホール虹

(3) 近江日野商人館の利用状況

年 度 区 分	平成23年度	平成24年度	平成25年度	平成26年度	平成27年度	平成28年度
入館者人数	8,026	8,861	7,726	8,130	9,652	9,093

昭和56年10月3日開館

資料：近江日野商人館

財 政

1. 一般会計予算

(1) 歳入

単位：千円

区 分	平成 27 年度		平成 28 年度	
	当初予算	決 算	当初予算	決 算
町 税	3,220,889	3,317,531	3,255,390	3,572,262
町 民 税	1,300,620	1,292,229	1,262,620	1,532,085
固 定 資 産 税	1,731,869	1,830,809	1,790,870	1,836,530
軽 自 動 車 税	63,400	65,422	76,400	76,127
町 た ば こ 税	125,000	129,071	125,500	127,520
特 別 土 地 保 有 税				
地方譲与税	79,000	82,571	80,000	75,195
地 方 揮 発 油 譲 与 税	24,000	25,081	22,000	21,961
自 動 車 重 量 譲 与 税	55,000	57,490	58,000	53,234
地 方 道 路 譲 与 税				
利子割交付金	5,000	4,368	4,000	3,600
配当割交付金	9,000	13,726	17,000	8,847
株式等譲渡所得割交付金	2,000	14,901	6,000	5,704
地方消費税交付金	286,000	398,012	350,000	356,804
ゴルフ場利用税交付金	70,000	68,641	68,000	62,543
自動車取得税交付金	14,000	22,157	18,000	21,128
地方特例交付金	11,000	11,766	11,000	12,764
地方交付税	1,380,000	1,623,061	1,450,000	1,658,589
交通安全対策特別交付金	2,300	2,177	2,200	1,989
分担金及び負担金	182,415	179,832	178,227	170,056
分 担 金	19,119	23,070	24,583	19,967
負 担 金	163,296	156,762	153,644	150,089
使用料及び手数料	137,014	129,696	120,036	123,503
使 用 料	125,895	117,403	108,927	111,526
手 数 料 手 数 料	11,119	12,293	11,109	11,977
国庫支出金	822,405	930,150	941,238	958,524
国 庫 負 担 金	522,824	592,165	589,883	596,516
国 庫 補 助 金	264,760	332,253	345,654	356,762
委 託 金	4,821	5,732	5,701	5,245
県支出金	642,767	652,328	704,440	686,254
県 負 担 金	290,425	307,578	310,852	312,051
県 補 助 金	279,556	273,639	324,052	303,835
委 託 金	72,786	71,110	69,536	70,367
財産収入	6,131	9,592	6,548	9,583
財 産 運 用 収 入	6,131	6,478	6,548	5,973
財 産 売 払 収 入 財 産 売 払 収 入		3,114		3,611
寄 付 金	1,000	4,756	1,000	52,089
繰 入 金	407,372	35,229	513,226	40,469
特 別 会 計 繰 入 金				
基 金 繰 入 金	407,372	35,229	513,226	40,469
繰 越 金	150,000	470,201	150,000	428,507
諸 収 入	87,007	107,387	69,395	87,089
延 滞 金 加 算 金 及 び 過 料	2,000	6,907	2,000	3,272
預 金 利 子	300	436	300	101
貸 付 金 元 利 収 入	6,427	6,845	6,397	4,510
雑 収 入	78,280	93,199	60,698	79,206
町 債	542,700	572,100	940,300	841,901
歳 入 合 計	8,058,000	8,650,182	8,886,000	9,177,400

資料：総務課

(2) 歳出

単位：千円

区 分	平成 27 年度		平成 28 年度	
	当初予算	決 算	当初予算	決 算
議 会 費	95,231	92,705	95,353	93,791
総 務 費	863,003	948,972	1,398,668	1,458,428
総 務 管 理 費	624,938	721,833	1,131,550	1,205,032
徴 税 費	126,944	127,761	165,882	159,282
戸籍住民基本台帳費	71,108	69,652	70,189	73,788
選 挙 費	27,932	21,173	29,182	18,547
統 計 調 査 費	11,482	7,987	1,274	1,205
監 査 委 員 費	599	567	591	573
民 生 費	2,836,357	2,882,449	2,869,137	2,866,007
6,840	1,678,980	1,743,785	1,753,757	1,773,756
児 童 福 祉 費	1,157,377	1,138,664	1,115,380	1,092,251
衛 生 費	596,754	571,505	618,815	594,976
保 健 衛 生 費	249,939	227,704	253,573	231,353
清 掃 費	346,815	343,801	365,242	363,623
労 働 費	22,403	22,421	21,935	22,318
労 働 諸 費	22,403	22,421	21,935	22,318
農 林 水 産 業 費	572,415	553,213	551,256	444,213
農 業 費	546,219	514,572	522,036	413,871
林 業 費	26,196	38,641	29,220	30,342
商 工 費	95,080	90,959	102,884	96,074
土 木 費	771,117	776,202	952,034	792,540
土 木 管 理 費	85,890	68,023	62,677	59,422
道 路 橋 梁 費	185,795	198,548	424,020	267,946
河 川 砂 防 費	15,241	36,818	15,718	16,033
都 市 計 画 費	454,036	443,817	423,141	420,206
下 水 道 費				
住 宅 費	30,155	28,996	26,478	28,932
消 防 費	337,452	342,601	340,454	338,917
教 育 費	1,300,003	1,342,380	1,323,852	1,301,970
教 育 総 務 費	182,000	282,056	137,641	130,238
幼 稚 園 費	236,498	235,304	241,222	223,888
小 学 校 費	179,492	157,450	308,378	302,706
中 学 校 費	88,595	80,165	76,977	68,665
社 会 教 育 費	388,242	373,175	348,112	363,493
保 健 体 育 費	255,176	214,230	211,522	212,979
災 害 復 旧 費	0	5,464	0	0
公 共 土 木 施 設 災 害 復 旧 費				
農 林 施 設 災 害 復 旧 費	0	5,464	0	0
公 債 費	567,185	592,804	610,612	591,968
予 備 費	1,000	0	1,000	0
歳 出 合 計	8,058,000	8,221,675	8,886,000	8,601,203

資料：総務課

(3) 歳出 (性質別)

単位：千円、%

区 分	平成 26 年度		平成 27 年度		平成 28 年度	
	決算額	構成比	決算額	構成比	決算額	構成比
人 件 費	1,556,462	18.3	1,532,460	18.6	1,537,482	17.9
扶 助 費	1,404,864	16.6	1,461,958	17.8	1,564,151	18.2
公 債 費	564,101	6.6	592,804	7.2	591,968	6.9
物 件 費	1,268,178	14.9	1,292,900	15.7	1,299,982	15.1
維持補修費	52,510	0.6	59,354	0.7	75,008	0.9
補助費等	1,042,989	12.3	1,071,122	13.0	1,069,239	12.4
繰 出 金	1,087,039	12.8	1,238,332	15.1	1,177,996	13.7
投資及び出資金	6,000	0.1	3,200	0.1	6,800	0.1
貸 付 金	9,960	0.1	6,200	0.1	3,720	0.1
積 立 金	123,801	1.5	106,433	1.3	48,216	0.5
前年度繰上充用金	-	-	-	-	-	-
投資的経費	1,373,671	16.2	856,912	10.4	1,226,641	14.2
普通建設事業	1,336,750	15.7	851,448	10.4	1,226,641	14.2
補助	653,261	7.7	376,122	4.6	463,239	5.4
単独	659,749	7.8	453,131	5.5	742,225	8.6
県営事業負担金	23,740	0.3	22,195	0.3	18,585	0.2
同級他団体負担金	-	-	-	-	-	-
受託事業	-	-	-	-	-	-
災害復旧事業	36,921	0.4	5,464	0.1	0	0.0
失業対策事業	-	-	-	-	-	-
歳 出 合 計	8,489,575	100.0	8,221,675	100.0	8,601,203	100.0

資料：総務課

2. 決算分析指数

単位：千円、%

	平成 26 年度	平成 27 年度	平成 28 年度
標準財政規模	5,619,644	5,782,868	5,705,917
基準財政収入額	2,924,436	3,041,013	2,997,871
基準財政需要額	4,279,227	4,487,122	4,478,970
財政力指数	0.67	0.67	0.68
実質収支比率	7.5	6.7	4.2
経常収支比率	87.4	87.0	88.2
実質公債費比率	6.7	5.1	4.4
将来負担比率	48.9	50.3	65.8

資料：総務課

*実質収支比率および経常収支比率は、地方財政状況調査に基づいた数値である。

選挙

1. 選挙の執行状況

選挙区分	執行年月日	当日有権者数			投票者数			投票率 (%)			定数	候補者数
		男	女	計	男	女	計	男	女	計		
町長選挙	H1. 2. 26	7,555	8,662	16,217	6,237	7,352	13,589	82.55	84.88	83.79	1	3
	H5. 2. 28	7,917	8,893	16,810	5,569	6,531	12,100	70.34	73.44	71.98	1	2
	H9. 2. 23	8,277	9,167	17,444	4,883	5,541	10,424	58.99	60.45	59.76	1	2
	H13. 2. 25				無投票						1	1
	H16. 7. 11	8,702	9,388	18,090	6,337	7,082	13,419	72.82	75.46	74.19	1	2
	H20. 6. 29	8,869	9,441	18,310	5,999	6,814	12,813	67.64	72.17	69.98	1	2
	H24. 7. 1	8,773	9,342	18,115	5,656	6,375	12,031	64.47	68.24	66.41	1	2
H28. 7. 3				無投票						1	1	
日野町 議会議員 一般選挙	S56. 3. 1				無投票 (補欠選挙)						1	1
	S58. 4. 24	7,400	8,523	15,923	6,769	7,979	14,748	91.47	93.62	92.62	20	27
	S62. 4. 26	7,535	8,622	16,157	無投票						20	20
	H3. 4. 21	7,706	8,744	16,450	6,466	7,552	14,018	83.91	86.37	85.22	20	22
	H7. 4. 23	8,155	8,989	17,144	6,541	7,555	14,096	80.21	84.05	82.22	20	23
	H11. 4. 25	8,414	9,234	17,648	6,479	7,569	14,048	77	81.97	79.6	18	20
	H15. 4. 27	8,575	9,317	17,892	6,314	7,273	13,587	73.63	78.06	75.94	18	20
	H19. 4. 22	8,813	9,397	18,210	6,278	7,177	13,455	71.24	76.38	73.89	16	20
	H23. 4. 24	8,807	9,351	18,158	無投票						14	14
H27. 4. 26	8,619	9,133	17,752	5,535	6,073	11,608	64.22	66.50	65.39	14	16	
日野町 農業委員会 一般選挙	H2. 7. 15	3,105	3,180	6,285	無投票						20	20
	H5. 7. 11	2,781	2,743	5,524	無投票						20	20
	H8. 7. 7	2,646	2,574	5,220	無投票						20	20
	H11. 7. 11	2,433	2,332	4,765	無投票						20	20
	H14. 6. 23	2,291	2,154	4,445	無投票						20	20
	H17. 7. 10	2,096	1,975	4,071	無投票						20	20
	H20. 7. 6	1,540	629	2,169	無投票						20	20
	H23. 7. 10	1,526	602	2,188	無投票						20	20
H26. 6. 22	1,405	604	2,009	無投票						20	20	
滋賀県 知事選挙	S57. 11. 14				無投票						1	1
	S61. 7. 20	7,537	8,629	16,166	4,493	5,146	9,639	59.61	59.64	59.63	1	2
	H2. 6. 24	7,607	8,676	16,283	4,431	5,016	9,447	58.25	57.81	58.02	1	2
	H6. 6. 26	8,037	8,939	16,976	4,353	4,882	9,235	54.16	54.61	54.4	1	4
	H10. 7. 12	8,330	9,191	17,521	5,803	6,410	12,213	69.66	69.74	69.7	1	4
	H14. 7. 7	8,548	9,310	17,858	4,090	4,423	8,513	47.85	47.51	47.67	1	4
	H18. 7. 2	8,783	9,416	18,199	4,652	5,014	9,666	52.97	53.25	53.11	1	3
	H22. 7. 11	8,908	9,388	18,296	5,899	6,224	12,123	66.22	66.3	66.26	1	3
H26. 7. 13	8,660	9,195	17,855	4,873	5,069	9,942	56.27	55.13	55.68	1	3	
滋賀県 議会議員 一般選挙	S58. 4. 10	7,434	8,564	15,998	6,072	7,051	13,123	81.68	82.33	82.03	2	4
	S62. 4. 12	7,530	8,631	16,161	無投票						2	2
	H3. 4. 7	7,699	8,753	16,452	6,023	6,965	12,988	78.23	79.57	78.94	2	3
	H7. 4. 9	8,148	9,001	17,149	5,789	6,563	12,352	71.05	72.91	72.03	2	3
	H11. 4. 11	8,409	9,233	17,642	5,648	6,527	12,175	67.17	70.69	69.01	2	4
	H15. 4. 13	8,576	9,316	17,892	5,311	5,986	11,297	61.93	64.26	63.14	2	5
	H19. 4. 8	8,825	9,421	18,246	5,120	5,676	10,796	58.02	60.25	59.17	2	4
H23. 4. 10	8,821	9,354	18,175	5,262	5,856	11,118	59.65	62.6	61.17	1	2	
H27. 4. 12	8,631	9,141	17,772	5,003	5,289	10,292	57.97	57.86	57.91	5	8	
衆議院 議員	第38回 S61. 7. 6	7,583	8,696	16,279	6,307	7,172	13,479	83.17	82.47	82.8	5	7
	第39回 H2. 2. 18	7,689	8,754	16,443	6,311	7,183	13,494	82.08	82.05	82.07	5	8
	第40回 H5. 7. 18	8,021	8,979	17,000	6,125	6,842	12,967	76.36	76.2	76.28	5	8
	第41回 H8. 10. 20	8,309	9,204	17,513	5,599	6,088	11,687	67.38	66.15	66.73	1	4
	第42回 H12. 6. 25	8,563	9,332	17,895	5,935	6,541	12,476	69.31	70.09	69.72	1	3
	補欠選挙 H13. 10. 28	8,652	9,383	18,035	4,132	4,506	8,638	47.76	48.02	47.9	1	3
	第43回 H15. 11. 9	8,720	9,430	18,150	5,780	6,129	11,909	66.28	64.99	65.61	1	3
	第44回 H17. 9. 11	8,878	9,503	18,381	6,248	6,787	13,035	70.38	71.42	70.92	1	3
	第45回 H21. 8. 30	9,021	9,538	18,559	6,568	6,798	13,366	72.81	71.27	72.02	1	4
	第46回 H24. 12. 16	8,866	9,400	18,266	5,742	5,836	11,578	64.76	62.09	63.39	1	5
第47回 H26. 12. 14	8,765	9,244	18,009	5,227	5,289	10,516	59.63	57.22	58.39	1	4	
参議院 議員	第16回 H4. 7. 26	7,927	8,926	16,853	5,351	5,924	11,275	67.5	66.37	66.9	1	3
	第17回 H7. 7. 23	8,276	9,110	17,386	4,674	4,834	9,508	56.48	53.06	54.69	1	3
	第18回 H10. 7. 12	8,431	9,288	17,719	5,813	6,417	12,230	68.95	69.09	69.02	1	4
	補欠選挙 H12. 10. 22	8,569	9,349	17,918	4,206	4,542	8,748	49.08	48.58	48.82	1	3
	第19回 H13. 7. 29	8,640	9,367	18,007	5,286	5,751	11,037	61.18	61.4	61.29	1	4
	第20回 H16. 7. 11	8,808	9,482	18,290	6,404	7,128	13,532	72.71	75.17	73.99	1	3
	第21回 H19. 7. 29	9,006	9,542	18,548	5,753	6,024	11,777	63.88	63.13	63.49	1	3
	第22回 H22. 7. 11	9,024	9,498	18,522	5,909	6,231	12,140	65.48	65.6	65.54	1	4
	第23回 H25. 7. 21	8,843	9,357	18,200	5,100	5,219	10,319	57.67	55.78	56.70	1	4
	第24回 H28. 7. 10	8,907	9,294	18,201	5,451	5,524	10,975	61.20	59.44	60.30	1	3

資料：日野町選挙管理委員会

2. 投票区別選挙人名簿登録者数

平成 29 年 9 月 1 日現在

投票区及び対象区域		男	女	計
1	大字村井（椿野台および五月台の区域を除く。）、村井一～三丁目	472	501	973
2	大字大窪（椿野台の区域を除く。）、大字中道一～二丁目、大字河原、河原一～二丁目	1,071	1,086	2,157
3	大字小井口、大字寺尻、大字木津、大字村井の一部（椿野台および五月台の区域）、大字大窪の一部（椿野台の区域）	539	521	1,060
4	大字日田、大字松尾、大字上野田、大字大谷、いせの、松尾一～五丁目	1,144	1,017	2,161
5	大字蓮花寺、大字野出	195	222	417
6	大字安部居、大字北脇、大字中在寺（湖南サンライズの区域を除く。）	323	334	657
7	大字佐久良、大字奥之池	107	140	247
8	大字中之郷、大字奥師、大字鳥居平	242	231	473
9	大字川原、大字杉、大字柚	187	219	406
10	大字原	76	85	161
11	大字小野	45	55	100
12	大字西明寺	58	51	109
13	大字北畑	73	84	157
14	大字平子、大字熊野	31	42	73
15	大字蔵王	70	74	144
16	大字西大路、大字仁本木、大字音羽	609	615	1,224
17	大字鎌掛（第3緑ヶ丘の区域を除く。）	304	358	662
18	大字上駒月、大字下駒月、大字鎌掛の一部（第3緑ヶ丘の区域）	275	301	576
19	大字深山口、大字迫	171	218	389
20	大字清田、大字別所	425	486	911
21	大字十禅師、大字猫田	162	195	357
22	大字内池、大字里口、大字三十坪の一部（出雲の里の区域）	362	421	783
23	大字三十坪（出雲の里の区域を除く。）、大字小御門、大字山本（湖南サンライズの区域を除く。）	255	286	541
24	大字小谷、大字石原（湖南サンライズの区域を除く。）、大字増田（豊田5区の区域を除く。）	207	225	432
25	大字中山、大字豊田、大字増田の一部（豊田5区の区域）	565	609	1,174
26	大字中在寺・大字山本および大字石原の一部（湖南サンライズの区域）	861	793	1,654
合 計		8,829	9,169	17,998

資料：日野町選挙管理委員会

治安・消防

1. 火災発生件数・損害額

区 分		年					
		平成 23 年	平成 24 年	平成 25 年	平成 26 年	平成 27 年	平成 28 年
発 生 件 数		9	6	11	7	5	8
焼失 件数	建 物	3	3	6	1	2	5
	山林その他	6	3	5	6	3	3
焼失 面積	建 物 (㎡)	314	7.14	201	72	12	359
	そ の 他 (a)	43	31	26	9	1	1
損 害 額 (千円)		11,569	75	5,385	1,902	2,150	21,647
救急車出動件数		747	796	826	940	884	862
内 訳	交 通 災 害	73	66	71	76	70	79
	労 働 災 害	12	14	21	16	14	12
	急 病	454	506	516	637	603	569
	一 般 負 傷	101	103	112	112	106	107
	火災その他	107	107	106	99	91	95

資料：東近江行政組合日野消防署

代表電話 52-1211 FAX 52-2043（3階）・52-0089（1階）

※各課直通電話番号は70ページをご覧ください。

《4階》 ◇議会事務局

議会事務全般、議会への陳情・請願、監査事務

《3階》

◇総務課

・総務担当

条例・規則、消防・防災、地縁団体の認可、行政区画、職員人事・採用・給与

・財政担当

予算、交付税、起債、物品購入、建設工事等の入札・契約、町有財産の管理、役場庁舎管理

・情報管理担当

電算システム管理

◇企画振興課

・企画人権担当

総合計画、自治振興、定住促進（空き家対策）、男女共同参画、人権施策、人権擁護、公共交通（路線バス等）、NPO、統計調査、ふるさと納税、結婚支援

- ◇大谷公園体育館
- ◇近江日野商人館
- ◇近江日野商人ふるさと館
- ◇日野町立図書館
- ◇子育て教育相談センター

- ◇日野公民館
- ◇東桜谷公民館
- ◇西桜谷公民館
- ◇西大路公民館
- ◇鎌掛公民館
- ◇南比都佐公民館
- ◇必佐公民館

《2階》

◇上下水道課

・上水道担当

上水道の申し込み、水道料金・手数料の徴収、上水道の整備、水道施設の維持管理

・下水道担当

公共下水道の整備、公共下水道・農村下水道の申し込み、下水道使用料・負担金の賦課徴収、下水道の維持管理、浄化槽に関すること

◇建設計画課

・道路河川担当

町道の管理、道路法・河川法、法定外公共物、水防・雪害対策、町道新設改良、急傾斜地崩壊対策、官民境界、地籍調査

・都市計画担当

都市計画、国土利用計画法に基づく届け出、開発許可、都市公園、区画整理、耐震診断、建築確認申請、公営住宅管理・入居、屋外広告物申請・危険空き家等対策

◇農林課

・農政担当

農業振興地域整備計画、担い手対策、農畜産物振興、水産業、有害鳥獣被害対策、有害鳥獣駆除、農業制度資金、畜産業

・農林振興担当

土地改良、日野川用水、農地・用排水施設・ため池整備、災害復旧、森林整備、林業振興、緑化推進、滋賀農業公園ブルーメの丘、グリム冒険の森

・農業委員会事務局

農地流動化、農地の売買・転用、農地利用調整、農業者年金

◇商工観光課

・商工観光担当

商業振興、工業振興、企業立地、労働対策、勤労者互助会、観光振興、地域振興各種イベント、体験型観光（都市農村交流）

◇教育委員会事務局

・学校教育課 学校教育担当

教育委員会の運営・予算、学校その他教育財産の管理・整備計画、小・中学校への就学、学校教育の指導、学校給食、教育相談

・学校教育課 子育て教育相談担当（子育て教育相談センター内）

・生涯学習課 生涯学習担当

社会教育推進、生涯学習、社会教育団体の指導・育成、人権啓発、青少年の健全育成、社会教育施設の管理、生涯スポーツの普及・振興、文化芸術の振興、各公民館の連絡調整・管理運営、家庭教育、文化財保護

・生涯学習課 歴史文化財担当（近江日野商人ふるさと館内）

- ◇日野町町民会館
わたむきホール虹
日野町文化振興事業団

- ◇グリム冒険の森
熊野ワークス企業組合

- ◇勤労福祉会館
社会福祉法人
日野町社会福祉協議会

- ◇林業センター
滋賀中央森林組合

《1階》

◇税務課

・住民税担当

個人町民税・法人町民税・国民健康保険税・軽自動車税・町たばこ税の課税

・収納担当

町税の収納、納税相談、滞納対策

・固定資産税担当

固定資産（土地・家屋・償却資産）の評価、課税

◇住民課

・住民担当

住民票・戸籍等の請求、出生・婚姻・死亡等の届け出、住所変更、印鑑登録、住基カード、諸証明発行、マイナンバーカード、通知カード

・保険年金担当

国民年金、国民健康保険の資格および給付、後期高齢者医療、福祉医療

・生活環境交通担当

環境衛生、公害対策、ごみ収集、消費者行政、交通災害、交通安全教育、防犯、狂犬病予防、自動車の臨時運行

◇長寿福祉課

・高齢者福祉介護担当

高齢者福祉、介護保険要介護認定申請、介護保険の資格・給付申請・各種届出、介護保険料の賦課徴収・事業所の指定・介護

・地域包括支援担当（地域包括支援センター）

高齢者に関する総合相談（介護・生活・地域支援・権利擁護）、介護予防

◇出納室

・出納担当

町税や使用料等の収納、公金の支払い、決算

◇企画振興課

・秘書広報担当

秘書、住民相談、国際交流、広報、車座懇談会、出前講座、情報公開、個人情報保護、情報化施策

◇福祉保健課

・福祉担当

障がい福祉の相談・支援、生活相談・保護、地域福祉

・保健担当（保健センター、くれよん）

予防接種、母子相談（乳幼児健診・母子手帳の交付等）、成人保健（健康診査・がん検診等）、精神保健、献血、早期療育

◇子ども支援課

・子ども支援担当

児童手当等、保育所入所、ひとり親家庭相談、要保護児童相談・支援、学童保育所等運営、地域子育て支援

日野町議会議員名簿

番号	氏名	住所	生まれ年	電話番号	期別	党派
1	堀江 和博	柚 290 番地	昭和 5 9 年	52-0123	1	無 所 属
2	後藤 勇樹	鳥居平 194 番地	昭和 3 9 年	52-6122	1	無 所 属
3	奥平 英雄	大窪 692 番地	昭和 3 9 年	52-5070	1	無 所 属
4	山田 人志	大窪 96 番地	昭和 2 8 年	52-1852	1	無 所 属
5	谷 成隆	内池 523 番地	昭和 3 5 年	52-2485	2	無 所 属
6	中西 佳子	大窪 1133 番地	昭和 3 1 年	52-1188	2	公 明 党
7	齋藤 光弘	別所 1020 番地 175	昭和 2 7 年	53-1245	2	無 所 属
8	蒲生 行正	音羽 258 番地	昭和 2 5 年	52-1898	2	無 所 属
9	富田 幸	深山口 769 番地	昭和 2 2 年	52-2219	2	無 所 属
10	高橋 涉	中在寺 421 番地	昭和 2 0 年	53-0680	2	無 所 属
11	東 正幸	西大路 1553 番地	昭和 1 8 年	52-0116	4	無 所 属
12	池元 法子	中山 959 番地 1	昭和 2 7 年	52-4866	6	日本共産党
13	對中 芳喜	鎌掛 2555 番地 3	昭和 2 5 年	52-2108	6	日本共産党
14	杉浦 和人	豊田 287 番地	昭和 2 2 年	52-0831	9	無 所 属

平成 29 年 4 月 1 日現在

日野町議員定数推移

当選期	定数(人)	任 期(4年)	備 考
1	30	昭和30年5月1日 ~ 昭和34年4月30日	⇒ 日野町議会議員選挙(S30.4.30実施)
2	24	昭和34年5月1日 ~ 昭和38年4月30日	⇒ 日野町議会議員定数減少条例一部改正(S33.12.24可決)
3		昭和38年5月1日 ~ 昭和42年4月30日	
4	20	昭和42年5月1日 ~ 昭和46年4月30日	⇒ 日野町議会議員定数減少条例一部改正(S42.3.24可決)
5		昭和46年5月1日 ~ 昭和50年4月30日	
6		昭和50年5月1日 ~ 昭和54年4月30日	
7		昭和54年5月1日 ~ 昭和58年4月30日	
8		昭和58年5月1日 ~ 昭和62年4月30日	
9		昭和62年5月1日 ~ 平成3年4月30日	
10		平成3年5月1日 ~ 平成7年4月30日	
11		平成7年5月1日 ~ 平成11年4月30日	
12	18	平成11年5月1日 ~ 平成15年4月30日	⇒ 日野町議会議員定数減少条例一部改正(H11.3.5可決) 日野町議会議員定数条例制定(H12.3.9可決)
13		平成15年5月1日 ~ 平成19年4月30日	
14	16	平成19年5月1日 ~ 平成23年4月30日	⇒ 日野町議会議員定数条例一部改正(H18.9.22可決)
15	14	平成23年5月1日 ~ 平成27年4月30日	⇒ 日野町議会議員定数条例一部改正(H23.2.3可決)
16		平成27年5月1日 ~ 平成31年4月30日	

日野町工業団地等企業名簿

平成 29 年 10 月 1 日現在

【第一工業団地】

	企 業 名	所 在 地	電 話	業 種
1	(株)ファンケル美健滋賀工場	大谷 341 - 9	53-8910	化粧品製造
2	ヘンケルジャパン(株)日野事業場	大谷 341	53-1111	接着剤製造
3	東洋アルミニウム(株)日野製造所	大谷 341 - 14	53-1151	アルミニウム粉製造
4	(株)青井黒板製作所滋賀工場	大谷 341 - 6	53-1881	黒板・掲示板製造
5	和信化学工業(株)日野工場	大谷 341 - 7	53-1921	木工用塗料製造
6	三栄源エフ・エフ・アイ(株)滋賀工場	大谷 341 - 8	53-1551	食品添加物製造
7	(株)中央倉庫滋賀支店湖東PDセンター	大谷 480 - 1	52-8130	倉庫業
8	(株)野田運送店滋賀営業所	大谷 383 - 3	52-0737	貨物運送業
9	だいしょう(株)	大谷 383 - 3	53-0577	梱包業
10	湖南電機(株)日野工場	大谷 480 - 3	53-8790	樹脂形成・加工
11	コンドーテック(株)滋賀工場	大谷 341 - 50	52-5452	建設資材製造
12	(株)セイノーマテリアル滋賀工場	大谷 416 - 7	53-3388	廃タイヤリサイクル
13	(株)ヒロセ第二工場トータルエコロジー	大谷 416 - 8	52-9596	一般・産業廃棄物中間処理業

【第二工業団地】

	企 業 名	所 在 地	電 話	業 種
1	(株)三鈴日野工場	北脇 1 - 101	53-1631	電線用芯線製造
2	(株)ダイハツメタル日野工場	北脇 75 - 11	53-1705	自動車部品製造
3	明和金属工業(株)滋賀工場	北脇 1 - 143	53-3334	ブリキ製缶業
4	富士包装紙器(株)日野工場	北脇 1 - 138	53-1500	印刷紙器製造
5	(株)鯨岡関西日野工場	北脇 1 - 149	53-0555	大型クラフト紙袋製造
6	佐々木化学薬品(株)滋賀支店	北脇 1 - 158	53-2411	一般化学薬品製造卸
7	和気産業(株)中部営業所	北脇 1 - 172	53-2200	DIY 用品の加工・販売
8	日本ファスナー工業(株)日野工場	北脇 1 - 165	53-2471	ボルトナット製造・金属製品製造
9	(株)岡本建設用品製作所	北脇 95 - 5	52-5168	土木輸送機器製造・金属加工
10	大阪航空(株)滋賀事業所	北脇 214 - 71	53-2310	航空機使用事業
11	白銅(株)滋賀工場	北脇 1 - 182	53-2400	金属材料の加工・販売
12	第一合成(株)滋賀工場	北脇 1 - 215	52-4001	合成樹脂加工販売
13	青木油脂工業(株)滋賀工場	北脇 1 - 191	52-5511	界面活性剤製造
14	桃栄金属工業(株)日野工場	北脇 1 - 195	53-3700	建設車両用履帯部品製造
15	(株)麗光日野工場	北脇 1 - 217	53-2965	真空蒸着フィルム製造
16	(株)スパンカーシステム	北脇 1 - 222	52-8100	機械器具製造
17	(株)パーカーアコустィック日野工場	北脇 1 - 156	52-3866	防音材・嵩上材製造
18	新江州(株)日野事業部	奥之池 692 - 3	53-2456	包装資材製造
19	(株)ジェイ・イー・ジェイ滋賀工場	奥之池 565 - 25	52-8710	プラスチック製品製造
20	(株)ロワールロジックセンター	奥之池 565 - 6	53-2050	ギフト用品等企画販売
21	(株)竹中土木西日本機材事業センター	奥之池 559 - 2	53-2030	総合建設業
22	(株)キムラテック	北脇 1	52-2157	セラミック部品製造
23	(株)ベルディア	奥之池 565 - 28	53-0125	産業廃棄物処理業（中間処理）
24	藪工業(株)	奥之池 565 - 19	53-1555	アルミ商品の加工・建材部品製造
25	しみず運送(株)滋賀支店	北脇 1 - 233	53-8050	一般貨物運送業
26	(株)サニックス日野工場	奥之池 565 - 13	52-6121	産業廃棄物処理

	企 業 名	所在地	電話	業 種
27	化研テック(株)滋賀工場	北脇 1-277	53-8265	溶剤製造
28	石上電機(株)日野工場	北脇 1-228	34-3877	御盤組立配線等
29	(有)小緑製作所	北脇 1-253	53-2715	金属製品加工
30	(株)ハルテサンアイユー滋賀営業所	北脇 1-267	52-9330	運送業
31	(株)カンボエナジーカンボ SHIGA	奥之池 553-1	52-3399	固形燃料製造、廃棄物処理業
32	大日製罐(株)滋賀工場	北脇 234-1	52-2877	缶・容器・包装資材の製造
33	佐川印刷(株)日野工場	北脇 120	53-8181	グラビア印刷・製本
34	サイデン化学(株)滋賀工場	北脇 90 - 8	52-6401	合成樹脂エマルジョン等製造
35	(株)水研	北脇 206 - 7	53-8080	上下水道特殊継手製造
36	山田ダンボール(株)滋賀工場	北脇 15 - 12	52-6700	ダンボールケース等製造
37	互応化学工業(株)滋賀工場	北脇 1 - 108	53-8070	特殊化学工業製品の製造
38	(株)メイコン日野営業所	北脇 15	53-3311	倉庫事業・貨物運送取扱事業
39	アキタ(株)日野営業所	奥之池 687 - 1	53-2141	貨物自動車運輸業
40	エスアールエス(株)プロマックス事業部京滋営業所	奥之池 701 - 1	52-8790	建築用機械器具のレンタル

【寺尻工業団地】

	企 業 名	所在地	電話	業 種
1	東洋化学(株)	寺尻 1008	52-5000	医薬品製剤製造販売
2	福地製薬(株)	寺尻 824	52-2323	医薬品製造販売

【その他】

	企 業 名	所在地	電話	業 種
1	(株)オーケーエム	大谷 446 - 1	52-2131	バルブ製造業
2	(株)ダイフク滋賀事業所	中在寺 1225	53-0321	機械機具製造業
3	滋賀東リ(株)	安部居 451	53-1667	カーペット製造業
4	東陽建設工機(株)日野工場	松尾 389	53-1321	鉄筋加工機製造
5	日野薬品工業(株)	上野田 119	52-1231	医薬品製造販売
6	観光日本(株)日野ゴルフ倶楽部	柚 1146 - 1	52-2115	ゴルフ場
7	エヌディシー(株)蒲生ゴルフ倶楽部	中山 742-41	52-4640	ゴルフ場
8	近江ヒルズゴルフ倶楽部	鎌掛 1 - 314	53-1177	ゴルフ場
9	(株)ファーム (滋賀農業公園ブルーメの丘)	西大路 843	52-2611	農業公園
10	日野精機(株)	西大路 2140	52-1075	機器製造
11	(株)テクノ高槻日野事業所	内池 168	52-1392	電気機械器具製造業
12	日本チャールス・リバー(株)日野飼育センター	下駒月 735	53-1281	実験動物生産
13	フレンドマート日野店	松尾 844-10	52-9400	小売業
14	関西陸運(株)東リ中央事業所	安部居 872	53-0903	倉庫業
15	広化東リフロア(株)	安部居 451	53-1367	シート製造
16	(株)ニチモクファンシーマテリアル	猫田 17 - 1	52-0333	木材加工
17	(株)サンヨー運送日野事業所	上野田 445	52-8885	運送業

資料：商工観光課

日野町の国内交流都市

松阪市（三重県）

◆ 1978（昭和53）年文化交流都市提携締結◆

◆ 2002（平成14）年9月22日蒲生氏郷公ゆかりネットワーク共同宣言署名◆

会津若松市（福島県）

◆ 2002（平成14）年9月22日蒲生氏郷公ゆかりネットワーク共同宣言署名◆

日野で生まれ38歳という若さで92万石の大名となった戦国の武将、蒲生氏郷公が縁で、三重県松阪市、福島県会津若松市と交流を深めています。

三重県松阪市とは、昭和53年に文化交流都市提携の締結をし、蒲生氏郷公をゆかりとする両地域間での交流も盛んに行われています。

また、平成14年9月22日には、松阪市・会津若松市・日野町の3市町が「蒲生氏郷公ゆかりネットワーク共同宣言」に署名し、更なる国内交流の充実を図っています。



日野町の国際交流都市



ブラジル連邦共和国 エンブ市

◆ 1984（昭和59）年5月2日姉妹都市提携調印◆

エンブ（EMBU）市は、ブラジル連邦共和国サンパウロ州の州都サンパウロ市の中心から27km南西のところに位置する面積76km²、標高825m（市庁位置）の都市で、1959（昭和34）年に市制が施された、丘と谷と緑が続く石畳の静かな美しい街です。気候は高地亜熱帯であり、サンパウロ市に近い交通の便は良いところです。

エンブ市の日系人は、約1,200人（約300世帯）といわれていますが、その半数の世帯が花や野菜の近郊農業を営んでいます。そのため、「花の街エンブ」とも呼ばれ、また、労働者在住の街とも呼ばれています。人口は約25万人。

市の歴史は、開拓以来約200年絵や彫刻を職業とする日系人を含む有名な芸術家が住み、日曜、祭日に街のあちこちで行われる工芸フェアには、州都や各地から多くの人々が集まり賑わうところから「芸術の街エンブ」ともいわれています。サロク博物館やサン・ラザーロ礼拝堂などがあります。

時差は12時間あり、言葉はポルトガル語、通貨はリアルです。

1980（昭和55）年8月10日に開催された国体リハーサル大会、全国教職員相撲選手権大会にブラジル国相撲連盟一行が視察に来町、民泊家庭の心からの歓迎に感激されました。このことがきっかけとなり、エンブ市からの強い希望もあり友好を深めることになりました。



大韓民国 恩山面

◆ 1990（平成2）年5月16日姉妹都市提携調印◆

恩山面は、大韓民国忠清南道扶餘郡の西北部に位置する面積69.48km²の町で、その70%が山地ののどかなところ。首都ソウルから自動車です3時間30分のところにあります。

人口は約4,500人、世帯数は約1,900戸。気候は大陸性気候で、夏の気温は高いがカラッとしてしのぎやすく、冬は三寒四温といわれ、3日寒い日が続いた後は4日暖かい日が続きます。栗が特産物で470haの栗林で年間1,100トンを生産しています。また、しいたけを36万本・年間18トン生産しています。

扶餘は百済の都であったところであり、恩山面は百済復興運動の遺跡地として、百済時代の金剛寺址が残っており、百済時代より集落が形成されたと推定されています。百済復興運動をして戦死した福信將軍と道深大師をまつる恩山別神堂があり隔年制に大祭と小祭の祭礼を行っています。

時差はなく、言葉は韓国語、通貨はウォンです。

扶餘邑には国立扶餘博物館などがあります。

日野町大字小野には、約1300年前韓国から移住し、日本の文化に貢献されたと伝えられる鬼室集斯をお祀りする鬼室神社があり、恩山面には集斯の父、福信將軍をお祀りする恩山別神堂があることから、福信・集斯父子の因縁により、友好を深めることになりました。



ドイツ連邦共和国 ノイシュタット/アイッシュ市

◆ 1997（平成9）年4月19日文化産業交流提携調印◆

ノイシュタット/アイッシュ市は、ドイツの16の州の中でも最大の州であるバイエルン州の西部に位置し、人口は約12,000人、面積は6,122haの古い歴史を持つ市です。バイエルン州は、ロマンチック街道と古城街道の交わる地点にありますが、ノイシュタット/アイッシュ市自体は両コースから30～50km離れているため、観光客は少ないとされています。ノイシュタット付近のバイエルン州西部一帯は、フランケン地方と呼ばれており低い丘陵からなる地域でビール、ワイン、リンゴ酒、ソーセージ等が産物です。また、麦、ブドウ、ひまわり、牧草、ジャガイモ等の栽培も盛んであり農業地帯でもあります。

ノイシュタットとは「新しい町」という意味ですが、西暦741年にすでにこの名前が記録に出ています。

このような古い歴史を持つ市ですが、現在でも中世の城郭都市の面影をそのまま残しています。城壁は周囲16kmあったといわれており、今でも一所の城門と一部の城壁を残しています。

古い建物や教会があり、また、歴史資料館も整備されておりこの町の歴史を知ることが出来ます。

日本との時差は8時間、気候は北緯48度と比較的高緯度にありますが大西洋からの偏西風のため、比較的穏やかです。通貨はユーロです。

日野町に1997（平成9）年4月19日にオープンした、滋賀農業公園「ブルームの丘」が縁で交流することになりました。

町内主要官公庁等一覧

名 称	所 在 地	電話番号
日野町役場	河原一丁目1番地	52-1211(代表)
日野町立中央公民館	河原一丁目1番地 (教育委員会事務局内)	52-6566
日野町立日野公民館	中道二丁目12番地	52-0016
日野町立東桜谷公民館	大字中之郷428番地8	52-3092
日野町立西桜谷公民館	大字北脇988番地	53-0007
日野町立西大路公民館	大字西大路48番地1	52-1050
日野町立鎌掛公民館	大字鎌掛2526番地	52-1210
日野町立南比都佐公民館	大字深山口939番地	52-1220
日野町立必佐公民館	大字三十坪1290番地	52-3091
日野町町民会館わたむきホール虹 (日野町文化振興事業団)	大字松尾1661番地	53-3233
大谷公園体育館	大字大谷341番地1	52-5379
日野町立図書館	大字松尾1655番地	53-1644
日野町保健センター	河原一丁目1番地	52-6574
日野町立保育所あおぞら園	村井三丁目14番地	52-0400
日野町立保育所あおぞら園鎌掛分園	大字鎌掛2362番地	53-0675
日野町立保育所こぼと園	大字三十坪1314番地	52-3584
私立わらべ保育園	いせの218番地	52-5555
私立第二わらべ保育園	大字大窪940番地	36-3559
日野町児童交流施設つどいのひろば「ぼけっと」	大字中之郷428番地3	080-2523-4504
日野町早期療育施設「くれよん」	松尾一丁目20番地	53-8780
必佐学童保育所太陽の子「第1太陽の子」	大字三十坪28番地	52-2349
必佐学童保育所太陽の子「第2太陽の子」	大字三十坪60番地	53-0079
日野学童保育所「ヒノキオA」	大字大窪428番地1	53-1955
日野学童保育所「ヒノキオB」	大字大窪428番地1	53-1965
桜谷学童保育所「さくらんぼ」	大字佐久良37番地(桜谷小学校内)	52-1131
西大路学童保育所「わたムッキー」	大字西大路1765番地	53-1010
南比都佐学童保育所「びっこ」	大字深山口431番地	52-4646
日野町立桜谷こども園	大字北脇988番地	53-0010(第1園舎) 53-0390(第2園舎)
日野町立日野幼稚園	大字大窪331番地	52-0075
日野町立西大路幼稚園	大字西大路47番地1	52-2559
日野町立南比都佐幼稚園	大字深山口431番地	53-0676
日野町立必佐幼稚園	大字内池606番地	52-0314
日野町立日野小学校	大字大窪331番地	52-0073
日野町立桜谷小学校	大字佐久良37番地	52-0338
日野町立西大路小学校	大字西大路1631番地	52-2558
日野町立南比都佐小学校	大字深山口431番地	52-0804
日野町立必佐小学校	大字小御門444番地	52-0261
日野町立日野中学校	松尾三丁目68番地	52-0326
滋賀県立日野高等学校	大字上野田150番地	52-1200
日野町子育て・教育相談センター	中道二丁目12番地	53-3838
日野町少年センター	河原一丁目1番地	53-1325
日野町勤労福祉会館(日野町社会福祉協議会)	河原一丁目1番地	52-1920
日野町社会福祉協議会ひだまり事業所	大字上野田273番地2	52-5556
日野町高齢者能力活用研修センター (公益社団法人日野町シルバー人材センター)	大字大窪330番地1	52-8911
日野町林業センター(滋賀中央森林組合日野事業所)	河原一丁目1番地	52-4334
日野町商工会館(日野町商工会)	河原一丁目1番地	52-0515
近江日野商人館	大字大窪1011番地	52-0007
近江日野商人ふるさと館	大字西大路1264番地	52-0008

名 称	所 在 地	電話番号
日野町消防団第1分団(日野)詰所	中道二丁目1番地	-
日野町消防団第1分団(西大路)詰所	大字西大路11番地1	-
日野町消防団第1分団(鎌掛)詰所	大字鎌掛2287番地	-
日野町消防団第2分団詰所	大字中之郷442番地1	-
日野町消防団第3分団詰所	大字三十坪1290番地1	-
日野町森の家	大字鎌掛1番地312	-
八日市布引ライフ組合(布引斎苑)	東近江市瓜生津町2011番地13	23-4922
八日市布引ライフ組合(衛生プラント)	東近江市柴原南町1590番地	22-0465
東近江行政組合事務所	東近江市東今崎町5番33号	22-7620
東近江行政組合日野消防署	大字大谷970番地	52-0119
中部清掃組合日野清掃センター(可燃)	大字北脇1番地1	53-0155
中部清掃組合能登川清掃センター(不燃)	東近江市種町528番地	42-2294
滋賀県東近江警察署	東近江市八日市緑町26番18号	24-0110
滋賀県東近江警察署 日野警部交番	松尾五丁目15番地	52-0110
滋賀県東近江警察署 桜谷警察官駐在所	大字中在寺274番地	53-0302
滋賀県東近江警察署 西大路警察官駐在所	大字音羽373番地2	52-3089
滋賀県東近江警察署 南比都佐警察官駐在所	大字清田943番地4	52-3088
滋賀県東近江警察署 北比都佐警察官駐在所	大字三十坪92番地	52-1015
滋賀県畜産技術振興センター	大字山本695番地	52-1221
救護施設ひのたに園	大字松尾121番地	52-0645
介護老人保健施設リスタあすなろ	大字上野田246番地	52-6000
特別養護老人ホーム白寿荘	大字松尾359番地	52-5616
特別養護老人ホーム誉の松	大字深山口524番地	53-0261
わたむきの里作業所	大字上野田805番地	53-1061
日野川ダム管理事務所	大字村井2022番地8	52-0833
蔵王ダム管理所	大字蔵王333番地97	52-5050
(医) 昴会日野記念病院	大字上野田200番地1	53-1201
近江日野郵便局	松尾一丁目86番地	52-1103
日野雲雀野郵便局	大字上野田170番地4	52-2222
東桜谷郵便局	大字中之郷452番地3	52-2223
西桜谷郵便局	大字中在寺524番地	53-0149
西大路郵便局	大字西大路1244番地	52-2224
日野鎌掛郵便局	大字鎌掛2885番地6	52-2226
日野清田郵便局	大字清田916番地4	52-2221
内池郵便局	大字内池334番地6	52-2225
日野明住簡易郵便局	大字豊田297番地4	52-2137
グリーン近江農業協同組合日野東支店	河原二丁目55番地	52-2211
グリーン近江農業協同組合日野西支店	大字内池926番地	52-2255
グリーン近江農業協同組合日野北支店	大字中之郷451番地	52-2251
日野町土地改良区(日野町役場内)	河原一丁目1番地	52-2020
日野町漁業協同組合	大字西大路2871番地3	52-4543
滋賀農業公園ブルーメの丘	大字西大路843番地	52-2611
グリム冒険の森	大字熊野431番地	53-0809
木工芸体験施設「グリム」		
日野まちかど感応館(日野観光協会)	大字村井1284番地	52-6577
日野町観光案内交流施設「なないろ」	大字内池915番地	53-1911
近江鉄道日野駅	大字内池920番地23	52-0219

日野町役場ダイヤルイン一覧

	課 名	電話番号	E - m a i l
1 階	住民課（住民担当・保険年金担当）	52 - 6571	jumin@town.shiga-hino.lg.jp
	住民課（生活環境交通担当）	52 - 6578	
	税務課（住民税担当・収納担当）	52 - 6570	zeimu@town.shiga-hino.lg.jp
	税務課（固定資産税担当）	52 - 6572	
	福祉保健課（福祉担当）	52 - 6573	fukushi@town.shiga-hino.lg.jp
	福祉保健課（保健担当）保健センター	52 - 6574	hoken@town.shiga-hino.lg.jp
	子ども支援課（子ども支援担当）	52 - 6583	kodomo@town.shiga-hino.lg.jp
	長寿福祉課（高齢者福祉介護担当）	52 - 6501	kaigo@town.shiga-hino.lg.jp
	地域包括支援センター	52 - 6001	houkatsu@town.shiga-hino.lg.jp
	出納室（出納担当）	52 - 6575	suito@town.shiga-hino.lg.jp
	企画振興課（秘書広報担当）	52 - 6550	kouhou@town.shiga-hino.lg.jp
2 階	上下水道課（上水道担当）	52 - 6576	suido@town.shiga-hino.lg.jp
	上下水道課（下水道担当）	52 - 6579	
	建設計画課（道路河川担当）	52 - 6561	kensetu@town.shiga-hino.lg.jp
	建設計画課（都市計画担当）	52 - 6567	
	商工観光課（商工観光担当）	52 - 6562	kankou@town.shiga-hino.lg.jp
	農林課（農政担当・農林振興担当）	52 - 6563	nourin@town.shiga-hino.lg.jp
	学校教育課（学校教育担当）	52 - 6564	kik-gako@town.shiga-hino.lg.jp
	生涯学習課（生涯学習担当）	52 - 6566	kik-syogai@town.shiga-hino.lg.jp
3 階	総務課（総務担当）	52 - 1211	soumu@town.shiga-hino.lg.jp
	総務課（財政担当）	52 - 6500	
	総務課（情報管理担当）	52 - 6557	jyouhou@town.shiga-hino.lg.jp
	企画振興課（企画人権担当）	52 - 6552	kikaku@town.shiga-hino.lg.jp
4 階	議会事務局	52 - 6551	gikai@town.shiga-hino.lg.jp

統計の日 10月18日

統計の重要性に対する国民の関心と理解を深め、統計調査に対する国民のより一層の協力を推進するため、昭和48年7月3日の閣議において、毎年10月18日を「統計の日」と定めることが了承されました。

この日を中心として、統計功労者の表彰、講演会、展示会の開催など、統計知識の普及のための行事を国および地方公共団体が一体となって、全国的に実施することになりました。

注) 「統計の日」は、我が国最初の近代的生産統計「府県物産表」に関する大政官布告が公布された日です。

これは、明治3年9月24日（大陰暦）に由来して制定されたもので、これを現在の太陽暦になおして10月18日としたものです。

'17 ポケット統計
H I N O

平成29年11月発行

発行：日野町役場

編集：企画振興課企画人権担当

Tel 0748-52-6552 内線 2333

E-mail kikaku@town.shiga-hino.lg.jp