

# ポケット統計 HINO 2006

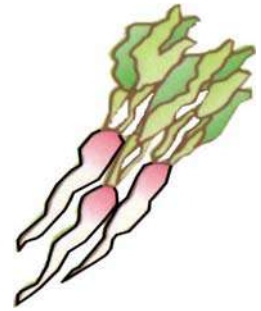
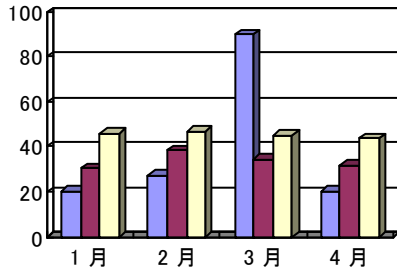

## 日野町

# 目 次

日野町政のあゆみ	1
本書を利用される方へ	13

## 位置・地勢・気象

1. 位置・面積	14
(1) 日野町の位置及び地勢	14
(2) 地目別面積	14
(3) 主な山岳	14
(4) 主な河川	14
2. 気象	15
(1) 気象概況	15
(2) 天気日数	15
(3) 気温の極	15

## 人口

1. 人口・世帯数の移り変わり	16
2. 総人口の推移	16
3. 国籍別外国人登録者数	17
4. 住民基本台帳人口異動状況	17
5. 人口動態	17
6. 日野町から他市町村への就業・通学者数（15歳以上）	18
7. 他市町村から日野町への就業・通学者数（15歳以上）	19
8. 産業（大分類）、年齢（15歳以上5歳階級）別就業者数	20
9. 産業区分別（15歳以上）就業者数	20
10. 常住地又は従業地・通学地による年齢（10区分）	21
11. 年齢3区分別人口の推移	21
12. 平成17年国勢調査 年齢・男女別人口	22
13. 平成12年国勢調査 年齢・男女別人口	23

## 産業

1. 産業分類別事業所	24
2. 産業分類別商業状況（飲食店を除く）	25
3. 観光地入込状況	25
4. 製造業の概要	26
5. 工業の推移	27
6. 製造品出荷額等の推移	28

## 農業

1. 農家戸数と人口	29
2. 農業専業兼業別構成比	29
3. 耕地面積	30

4.	経営耕地面積規模別農家数	30
5.	農地転用状況	30

## 建設

1.	家屋の状況	31
2.	住居の状況	31

## 運輸・通信

1.	車種別自動車台数	32
2.	町営バス乗客数	32
3.	近江鉄道日野駅乗降客数	33
4.	電話加入数及び公衆電話数	33
5.	郵便物取扱数	33

## 電気・水道

1.	電灯電力概況	34
2.	上水道給水状況	34
3.	公共下水道整備状況	35
4.	農村下水道整備状況	35

## 消費・生活

1.	たばこ消費量	36
2.	ごみ及びし尿	36
3.	地価	37
	(1) 地価調査価格	37
	(2) 地価公示価格	38

## 社会保障

1.	国民年金の状況	39
	(1) 基礎年金等	39
	(2) 福祉年金	39
2.	国民健康保険の状況	40
	(1) 構成世帯人員	40
	(2) 給付状況（国民健康保険事業）	40
	(3) 給付状況（老人保健事業）	41
	(4) 保険税賦課徴収状況	41
3.	介護保険の状況	42
	(1) 1号被保険者数（65歳以上）	42
	(2) 要介護（要支援）認定者数	42
	(3) 保険給付状況	42
	(4) 保険料賦課状況	42
4.	生活保護の状況	43
5.	保育所の状況	43

## 保健・衛生

1.	医療施設	44
2.	三大疾病別死亡数	44
3.	出生状況	44

## 教育・文化

1.	学校の現況	45
	(1) 幼稚園	45
	(2) 小学校	45
	(3) 中学校	45
2.	文化財	46
	(1) 国指定文化財等	46
	(2) 県指定文化財等	46
	(3) 町指定文化財	47
3.	公共施設の利用状況	48
	(1) 図書館の利用状況	48
	(2) 町民会館わたむきホール虹の利用状況	48
	(3) 近江日野商人館の利用状況	48

## 財政

1.	一般会計予算	49
	(1) 歳入	49
	(2) 歳出	50
	(3) 歳出（性質別）	51
2.	決算分析指数	51

## 選挙

1.	選挙の執行状況	52
2.	投票区別選挙人名簿登録者数	53

## 治安・消防

1.	火災発生件数・損害額	54
----	------------	----

## 町民便覧

ワーキングインフォメーション（仕事内容）一覧	55
日野町議会議員名簿	56
日野町工業団地等企業名簿	57
日野町の国内交流都市	59
日野町の国際交流都市	59
町内主要官公庁等一覧	61
日野町役場ダイヤルイン一覧	63

日野町政のあゆみ

西暦	元 号	月 日	で き ご と
1955	昭和 3 0	2. 5 3. 16 4. 23 4. 30 10. 1 12. 7	7か町村議会で一斉に合併の決議される 新町誕生 初代町長に若村源左衛門氏当選 第1回町議会議員選挙（定数30人） 国勢調査、新町の人口24,652人 日野町社会福祉協議会設立
1956	3 1	3. 11 7. 28	ふたば保育園を中心に赤痢が発生 患者75名 議会、県下初の猟区設定可決（11月設定）
1957	3 2	4. 22	内池、小御門地区簡易水道竣工
1958	3 3	3. 27 8. 12 12. 24	町民憲章制定決議（3. 28告示） 日野町建設計画決議 議員定数24人に削減
1959	3 4	4. 1 8. 13 8. 20	鎌掛簡易水道竣工 台風7号日野町を襲い、殉職者1名を出す 日野町同和推進協議会発足
1960	3 5	5. 9 10. 1	別所に塵埃焼却場落成する 国勢調査、人口22,992人
1961	3 6	4. 10 4. 26	母子健康センター開設 上水道工事完成
1962	3 7	3. 23 9.	各地区連絡所を廃止 日野文化会館竣工
1963	3 8	3. 10	日野公民館竣工
1964	3 9	4. 1 11. 12. 16	指定金融機関制度を採用し、滋賀銀行日野支店を指定 窓口事務の一本化 西部地区（豊田、中山）簡易水道竣工
1965	4 0	2. 7 3. 8 10. 1	町長 若村源左衛門氏急逝（2. 16町葬） 町長に橋田喜一郎氏当選 国勢調査、人口21,416人
1966	4 1	4. 28 8. 1 10. 18	日野川ダム竣工 県立「しゃくなげ園」開園 豊田公衆浴場が完成
1967	4 2	3. 9 3. 30 4. 1 11. 13	中学校の統合問題で議会解散請求（リコール）が提出される （議会任期満了で解散、住民投票は行われず） 議員定数20人に削減 税務計算に電算機導入（委託） 中学校統合審議会より一校統合を答申
1969	4 4	1. 21 3. 2	中学校統合案が議会で可決、校地は大字松尾1120番地 町長に、橋田喜一郎氏再選
1970	4 5	3. 1 4. 1 10. 1	老人家庭奉仕員を設置 彦根から枚方へ向かう県道が国道307号に昇格 国勢調査、人口20,754人
1971	4 6	5. 29 6. 2 1. 18	中部地域広域市町村圏東部ごみ処理組合を設置 日野中学校竣工 同和対策特別委員会を議会に設置

西暦	元 号	月 日	で き ご と
1971	昭和 4 6	12. 1	同和対策課を新設
1972	4 7	1. 14	日野町総合発展計画を議会で議決
		4.	中部広域消防組合、衛生プラント発足
		10.	大谷古墓を発見
		12. 14	公害防止協定第 1 号調印
1973	4 8	1. 1	老人医療の無料化開始 同和地区の教育振興に就学奨励金を支給
		3. 4	町長に森田忠蔵氏初当選
		4.	中学生通学用ヘルメット貸与開始
		4. 1	町立幼稚園保育料の無料化実施
		6. 29	6 5 歳以上、老人医療見舞金制度を拡大実施
		8. 9	小学校施設整備審議会を発足
		9. 29	1 才未満乳児、6 5 才以上のねたきり老人、同和地区老人等の医療費無料化開始 日野町公害対策審議会条例制定
		12. 28	都市計画の線引決定
1974	4 9	1. 20	町の木「ひの木」、町の花「ほんしゃくなげ」制定
		10. 23	北山農用地開発事業乳牛畜舎 3 棟起工
1975	5 0	3. 16	合併 2 0 周年記念式典
		4. 1	町立幼稚園 2 年制実施に伴い、第一学年に限り保育料を有料化 日野町教育集会所竣工 増田改良住宅 1 0 2 戸すべて完成 町独自の福祉制度として母子家庭医療費補助実施
		4. 7	保育所こばと園竣工
		5. 10	町営住宅内池団地 4 棟 2 0 戸竣工
		10. 1	国勢調査、人口 2 0, 9 1 3 人
1976	5 1	3. 1	勤労福祉会館竣工
		4. 14	蒲生地区広域営農団地農道竣工
		7.	福井美恵子選手カナダ、モントリオールで開催された第 2 1 回オリンピック、バスケットボール女子に出場
		10. 3	日曜急病診療所開設
1977	5 2	2. 19	日野工業団地へ進出第 1 号、福地製菓決定
		2. 27	町長 森田忠蔵氏再選
		3. 28	都市計画公園決定
		4. 20	必佐小学校学習棟竣工
		7. 1	町長相談日スタート
		10. 1	福祉バス「わたむき号」設置
1978	5 3	2. 15	都市計画道路決定
		3. 26	村井 4 区に草の根ハウス第 1 号竣工
		11. 3	三重県松阪市と文化交流都市提携締結
1979	5 4	3. 24	林業センター（商工会館）竣工
		3. 30	医療機関研究会答申
		5. 27	第 1 回「歩いて歩いて関東へ」スタート
		7. 1	湖南サンライズが行政区画となり 7 5 区となる
		7. 23	必佐小学校管理棟竣工
		8. 13	蔵王ダム建設計画基本協定締結
		10. 10	大谷公園野球場竣工
1980	5 5	4. 1	町立幼稚園 保育料全員有料化開始

西暦	元 号	月 日	で き ご と
1980	昭和 5 5	5. 17	大谷公園日野農村文化教養体育施設竣工
		6. 24	日野町就学前保育研究会発足 (11. 25 答申)
		8. 10	第 1 9 回全国教職員相撲選手権大会開催
		10. 1	国勢調査 人口 2 1, 6 8 0 人
		10. 5	国道 3 0 7 号日野水口グリーンバイパス有料道路開通
		10. 29	県立養護老人ホーム「さつき荘」竣工
		12. 19	日野町役場新庁舎竣工式 (12. 22 執務開始)
1981	5 6	1. 29	中部地域広域市町村圏東部ごみ処理組合ごみ処理場焼却炉火入式
		3. 1	町長 森田忠蔵氏三選
		3. 26	第二次日野町総合計画を議会で議決
		10. 3	近江日野商人館開館
		10. 13	第 3 6 回国体相撲競技開始 (1 8 日迄)
1982	5 7	11. 2	日野中部地区土地区画整理事業区域決定
		1. 28	日野町医療機関設置対策審議会に医師が加わる
		6. 12	日野町医療機関設置問題に関する調査研究報告書発刊
		6. 10	大谷公園に日野町 B & G 海洋センター (プール) 竣工
		7. 19	ブラジルへ親善使節団を派遣 4 名 (～ 3 0 日)
		9. 1	桜谷小学校統合校舎 学習・管理棟竣工、開校
1983	5 8	10. 8	日野・ブラジル友好の会設立総会 2 7 日からブラジル友好展開催
		11. 1	大谷公園テニスコート竣工
		4. 1	役場機構改革 1 0 課 3 室 2 局 1 センターから 8 課 1 室 2 局 1 センター 1 事業所へ
		10. 14	ブラジル国エンブ市へ友好使節団が訪伯 6 名 (～ 2 4 日)
1984	5 9	11. 30	ねたきり老人訪問始まる
		2. 8	桜谷小学校体育館竣工
		4. 1	必佐幼稚園 2 年制になる
		4. 4	必佐幼稚園園舎竣工
		5. 1	ブラジル国エンブ市親善使節団来町 7 名 (～ 8 日)
		5. 2	ブラジル国エンブ市と姉妹都市提携調印
		6. 3	一日日野町役場を群馬県で初めて開催
		8. 19	おもちゃ図書館開設
		9.	和同開珎 1 0 0 枚出土
		9. 23	日野中央病院起工
1985	6 0	12. 13	「非核日野町宣言」を議会で議決
		1.	電子計算システム順次稼動
		2. 7	南比都佐幼稚園園舎竣工
		2. 20	窓口業務の電算化スタート
		2. 21	必佐小学校体育館竣工
		3. 3	町長 森田忠蔵氏四選
		3. 15	大谷公園多目的広場完成
		3. 16	町村合併 3 0 周年記念式典
			雇用促進住宅日野宿舍入居を開始
		3. 29	日野祭が県無形民俗文化財に指定
		4. 7	日野中央病院竣工
		4. 11	日野蒲生少年センター開所式
4. 18	日野第二工業団地調印式		

西暦	元 号	月 日	で き ご と
1985	昭和 6 0	5. 12	釜本邦茂氏のサッカースクールと記念講演会を開催（30周年記念事業）
		5. 13	日野第二工業立地センター開所式
		5. 17	第1回交通問題懇話会を開催
		5. 22	北砂川改修工事完成
		6. 23	姉妹都市交流推進の確認書をエンブ市と交換
		7. 1	県東南部上水道供給事業本格給水始まる 不燃ごみ分別収集を開始
		7. 16	ブラジル国エンブ市へ親善使節団派遣5名（～28日）
		7. 25	第1回日野町保育所基本構想研究会を開催
		7. 28	プロ野球2軍戦開催（近鉄対阪神）（30周年記念事業）
		8. 5	第1回行政改革懇話会を開催
		10. 1	国勢調査 人口22,009人
		10. 10	大谷公園竣工式・野外彫刻塔除幕式
		10. 29	桜谷小学校給食室が完成
		11. 1	ブラジル国エンブ市親善使節団来町4名（～10日） モニュメント「フェニックス」寄贈
1986	6 1	11. 10	第1回日野町福祉デー開催
		1. 11	日野幼稚園竣工
		3. 25	出雲川改修工事完成
		3. 27	中部清掃組合能登川清掃センターに不燃ごみ最終処分場完成
		4. 1	福祉タクシー制度がスタート 幼稚園を全町2年制で開始
		4. 13	日野町保健センター竣工
		7. 20	知事に稲葉稔氏初当選
		8. 17	ブラジル国エンブ市へ使節団派遣9名（～26日） モニュメント「すこやか」贈る
		9. 20	農村青年結婚対策事業「日野町結婚相談所」を開設
		10. 6	蔵王トンネル開通
1987	6 2	3. 27	石楠花ウッディハウス竣工
		7. 12	町民サロン「ひのき」オープン
		7. 23	日野小学校新校舎完成
		8. 14	第1回火ふり曳山夜まつり開催
		9. 2	大谷公園野球場に照明施設設置
		10. 30	滋賀県消防大会を日野町で開催
1988	6 3	11. 4	滋賀空港湖東地方誘致推進協議会発足
		2. 26	日野小学校体育館竣工
		3. 30	西桜谷公民館竣工
		4. 28	ブラジル国エンブ市から使節団来町6名（～10日）
		4. 30	蒲生氏郷公銅像がひばり野に完成
		6. 13	ブラジル日本移民80年祭参加訪伯親善使節団を派遣10名（～24日）
		8. 6	南比都佐小学校体育館竣工
		8. 31	県警航空隊ヘリポート（機動センター）竣工
		10. 2	西大路小学校体育館竣工
		10. 26	全町区長会にて県企画部長空港説明会を行う
		11. 2	県臨時議会で滋賀空港候補地が「蒲生日野地区」に決定



西暦	元 号	月 日	で き ご と
1988	昭和 6 3	11. 5	知事来町 滋賀空港建設への協力要請
1989	平成 元	2. 26	町長 森田忠蔵氏五選
		3. 6	近江日野郵便局が松尾に移転開局
		3. 11	保育所あおぞら園竣工
		6. 28	日野町ではじめて農村下水処理施設が完成（南比都佐地区）
		7. 10	第1回町長とふれあいトーク開催 中学生28人と明日のまちづくりを語る
		8・30	南比都佐小学校新校舎完成
		9. 3	日野川河原左岸に古代象（ステゴドン）の足跡化石発見
1990	2	1. 27	日野町国際親善協会発足
		1. 28	日野町老人大学開講
		2. 28	桜谷幼稚園竣工
		3. 14	韓国扶餘郡恩山面へ親善使節団を派遣6名（～17日）
		3. 24	西大路小学校新校舎完成
		5. 15	韓国恩山面から使節団が来町12名（～18日）
		5. 16	カリヨンベル塔除幕式
			町村合併35周年記念式典
			初の日野町名誉町民に橋田喜一郎氏
			韓国扶餘郡恩山面と姉妹都市提携調印
			日野町文化協会設立総会
		6. 8	桜谷小学校プール竣工式
		7. 22	しゃくなげ溪 MTB レース開催（35周年記念事業）
		8. 4	プロ野球2軍戦開催（近鉄対中日）（35周年記念事業）
		8. 20	一日子ども議会開催（35周年記念事業）
		8. 25	第24回 歩いて歩いて関東へ 日本橋へゴールイン
		8. 31	県が「びわこ空港（仮称）基本計画（案）」を発表
		9. 1	町営路線バスの運行開始
		10. 1	国勢調査 人口22,391人
		10. 6	必佐公民館・農業構造改善センター竣工式
		11. 11	氏郷まつり（35周年記念事業）開催
		11. 20	松尾南部ほ場整備事業竣工式
		11. 21	中山東ほ場整備事業竣工式
1991	3	2. 14	砂川地区 農業集落排水処理施設竣工式
		2. 21	中山の芋競べ祭りが国の重要無形民俗文化財に指定
		2. 28	保育所 さくら園竣工式
		3. 6	桜谷幼稚園西分園竣工式
		3. 14	韓国恩山面を訪問6名（～17日）
		3. 19	第3次日野町総合計画を議会で可決
		3. 21	西大路幼稚園竣工式
		3. 28	日野町同和推進協議会「法執行後における同和施策について」答申
		7・30	日野中学生が韓国恩山面を訪問18名（～2日）
		8・17	ブラジル国エンブ市へ使節団派遣7名（～28日） ブラジル連邦共和国より国の最高勲位である大十字勲章が森田町長に贈られる
		10. 25	南比都佐地区ほ場整備事業竣工式
		11. 24	豊田地区環境改善事業完了記念祭

西暦	元 号	月 日	で き ご と
1991	平成 3	11. 29	びわこ空港が第6次空港整備計画で採択
1992	4	2. 27	「同和対策の終結をめざして、ふれあい町民集会」を開催
		3. 22	鎌掛幼稚園竣工式
		4. 5	東桜谷公民館竣工式
		6. 28	第1回 歩いて歩いて参宮街道京街道スタート (日野町役場～田村神社 15.2km)
		7. 15	町嘱託職員に日系ブラジル人を採用
		9. 7	学校週5日制を導入
		9. 30	女性使節団が韓国恩山面を訪問11名(～3日)
		11. 6	エンブ市長杯争奪町民サッカー大会を開催(～7日)
1993	5	1. 10	町民会館「わたむきホール虹」が開館
		1. 11	日韓文化シンポジウムを開催
		3. 8	町長に奥野弘三氏初当選
		4. 1	町道河原三十坪線と県道近江八幡土山線の一部が国道477号に昇格
		4. 28	滋賀中部地域が地方拠点都市に指定
		7. 1	日野町福祉サービス公社を設立
		7.	役場完全週休2日制を実施
		8. 10	民間使節団がブラジル国エンブ市を訪問6名(～21日) 森田前町長に名誉市民権証明を授与
		10. 29	姉妹都市韓国恩山面とEXPO太田を訪ねる旅24名(～1日)
		11. 1	鎌掛地区ほ場整備事業完成
1994	6	2. 4	県道泉日野線バイパス道路竣工式
		3. 23	県道西明寺水口線の道路改良工事完成
		3. 25	西桜谷地区農業集落排水事業竣工式
		5. 1	町民有志により日野祭酔宵山コンサートを開催 (ゲストに高石ともや氏)
		5. 18	日野川農業水利事業の完工式
		8. 1	韓国恩山面へ中学生使節団を派遣17名(～4日)
		8. 6	火ふり曳山夜まつりに代わりサマーフェスタ in ひの '94を開催
		8. 9	日野中学生がブラジル国エンブ市を訪問 サッカー交流20名(～16日)
		10. 21	蔵王地区農業集落排水事業竣工式
		10. 30	日野町女性のつどいを開催
		11. 2	改良住宅譲渡完了記念祭
1995	7	1. 9	日野町立図書館起工式
		2. 1	蔵王ダム満水祈願祭 町営バスでフリー乗降制度を開始
		3. 11	町村合併40周年記念式典
		3. 25	町道里之内線竣工
		3. 26	淡海文化を考える町民のつどいを開催
		3. 28	日野町公共下水道事業通水式 鎌掛農村下水道竣工
		3.	ハングル文字の案内看板を設置
		4. 1	日野町公共下水道事業供用開始(上野田、里口、内池東、内池西) 老人保健施設「リスタあすなろ」がオープン

西暦	元号	月日	できごと		
1995	平成 7	4. 14	NHK 公開番組「ふるさと愉快亭小朝がまいりました」収録 (40周年記念事業)		
		5. 21	日野の里生活ホーム開所式		
		5. 27	山本大溜竣工		
		5. 27	女性セミナー地区別に開催		
		5. 27	障害児の学校外モデル活動「じゃんけんポン」が始まる 女性問題リポーターかスタート		
		7. 1	松尾公園供用開始		
		8. 1	韓国恩山中学生が来町15名(～4日)		
		8. 6	終戦50年を記念して松尾公園で精霊流しを行う		
		8. 23	NHK 巡回ラジオ体操 生放送町民4,000人が参加し、人文字作 成(40周年記念事業)		
		8. 27	反核平和の集いを開催		
		9. 1	(株)日野ファーム設立準備会		
		10. 1	国勢調査 人口23,132人		
		10. 13	必佐新農業構造改善事業完了式		
		11. 23	はーとフェスティバル in 日野を開催		
		11. 23	必佐公民館が文部大臣表彰を受賞		
		1996	8	2. 18	男女共同参画社会を考える町民のつどい「男(ひと)と女(ひと) のパートナーフォーラム」開催 第1回
				3. 16	日野町立図書館 開館
				3. 22	鎌掛公民館竣工
				4. 1	日野町公共下水道事業供用開始(増田の一部) 近江八幡八日市都市計画 用途地域決定 近江八幡八日市都市計画 いせの地区地区計画決定
				6. 7	エンブ市日系人会館竣工式へ使節団派遣7名(～17日) 初の女性使節団
9. 30	第42回百済文化祭に使節団派遣7名(～3日)				
10. 1	日野町公共下水道事業供用開始(増田の一部・石原)				
10. 29	11月10日を「綿向山の日」として制定				
11. 8	恩山面長‘97産業フェアに来町				
1997	9			1. 14	ドイツ国ノイシュタット/アイッシュ市へ調査団派遣5名(～19日)
		3. 8	町長に奥野弘三氏再選		
		3. 30	日野公民館竣工式		
		4. 1	日野観光ボランティアガイド「わたむき」が設立		
		4. 4	日野町公共下水道事業供用開始(小谷)		
		4. 14	日野駅前観光案内所オープン		
		4. 17	福祉サービス公社事務所竣工式		
		4. 19	滋賀農業公園「ブルーメの丘」オープン ドイツ国ノイシュタット/アイッシュ市と文化産業交流提携調印		
		5. 10	第10回歩いて歩いて参宮街道京街道 京都三条大橋到着		
		6. 1	必佐学区学童保育所「太陽の子」開所式		
6. 4	日野町シルバー人材センター設立総会				
6. 5	西大路ほ場整備事業竣工式				
8. 4	中学生韓国恩山面訪問親善使節団派遣25名(～7日)				
8. 9	滋賀農業公園「ブルーメの丘」入場者50万人突破				
10. 16	日野町北部土地改良区ほ場整備事業竣工式				

西暦	元 号	月 日	で き ご と
1997	平成 9	10. 22	佐久良奥之池地区農業集落排水事業竣工式
		11. 16	東桜谷地区農業集落排水事業竣工式
		11. 21	滋賀農業公園「ブルーメの丘」入場者100万人突破
1998	10	2. 6	日野町体育指導委員会が近畿体育指導委員研究協議会で優良団体表彰を受賞
		3. 8	日野町淡海文化推進パイロット事業「桜と石楠花、明るい未来のまちづくり」で日野川ダム周辺に桜の苗木約400本を植栽
		4. 10	日野幼稚園鎌掛分園で3歳児保育開始
		4. 19	滋賀農業公園「ブルーメの丘」に「まきばの館レーベン」がオープン
		4.	特別養護老人ホーム「誉の松」オープン
		5. 23	日野町情報公開懇話会を発足
		6. 1	男女共同参画懇話会を発足
			滋賀農業公園「ブルーメの丘」に「赤い帽子・織田廣喜ミュージアム」オープン
		6.	蔵王ダム周辺の水環境整備事業が完了
		7. 28	日野町女性議会開催
		8. 5	韓国恩山中学生在が来町16名（～8日）
		8. 12	ブラジル国エンブ市へ中学生使節団派遣
			サッカー交流24名（～19日）
		9. 29	「大字上野田の一部と大字内池の一部」の字の区域及び名称を「日野町いせの」へ変更
		10. 1	農業集落排水事業原地区処理場供用開始
			日野町9地区すべての処理場が供用開始になる
		11. 10	綿向山の日 ふれあい綿向山 DAY イベント開催
1999	11	3. 23	地域振興券交付開始（日野町での対象者は6,235人）
		3.	行政改革大綱（第2期）を策定
		4. 1	日野町公共下水道供用開始（日田・松尾（1区を除く）・大窪・村井・西大路の一部・小御門）
		4.	生ごみ処理容器の補助を開始
		6. 6	滋賀農業公園「ブルーメの丘」入場者200万人突破
		6.	在宅未就学児を対象に「きっずらんど」が始まる
		7. 20	「グリム冒険の森」仮オープン
		8.	広報ひの連載「ふるさとの文化財」第1巻発刊
		9. 5	滋賀県地震災害総合訓練実施 約千人が参加
		9. 17	旧正野薬店を文化財建造物に
		10.	介護保険「要介護認定」申請受付開始
2000	12	1.	日野町男女共同参画行動計画「ひのパートナープラン21」策定
		2. 11	ひのっ子フォーラム開催（～13日）
		3. 15	県道中里山上日野線竣工式（松尾～河原間）
		3. 19	西大路公民館竣工式
		4. 1	介護保険制度スタート
		4. 21	図書館の夜間開館が始まる
		4. 23	コテージ&オートキャンプ場「グリム冒険の森」オープン
		4.	日野町新老人保健福祉計画・介護保険事業計画策定

西暦	元 号	月 日	で き ご と
2000	平成 1 2	5. 15	姉妹都市提携 10 周年記念 韓国恩山面訪問（～ 17 日）
		6. 9	まちづくり懇話会開催
		7. 31	中学生韓国恩山面訪問使節団派遣（～ 3 日）
		8. 17	会津若松市との子ども交流のつどい
		9. 1	必佐小学校大規模改造第 1 期工事完了
		9. 3	町村合併 45 周年記念事業「ワールドミュージック inHINO」開催
		9.	「グリム冒険の森」に木工芸体験施設完成
		10. 1	国勢調査 人口 23,022 人
		10. 2	町営バス湖南サンライズ線運行開始
		11. 30	日野町東部地区広域営農団地農道開通式（下駒月～鎌掛間）
2001	1 3	1.	「グリム冒険の森」イメージキャラクターの愛称が「クリンとキコロ」に決まる
		2.	町営バスに「アイドリング・ストップバス」導入
		3. 8	奥野町政 3 期目スタート
		3. 18	南比都佐公民館竣工式
		3. 26	第 4 次日野町総合計画策定「空と大地と人が輝く ふるさと未来都市の創造」を議会で議決
		3. 31	鎌掛小学校閉校 126 年の歴史に幕を閉じる
		4. 16	町営住宅第 1 内池団地改築工事起工式
		4. 17	日野町ホームページ開設・IT 講習が始まる
			わたむきの里作業所竣工式
		6.	日野町公共下水道供用開始（西大路堀端町・仲出町・水落町・大日町の一部）
		7. 9	県営日野地区・日野南地区ほ場整備事業竣工式
		7. 13	第 1 回人権施策推進懇話会を開催
		7. 16	滋賀農業公園「ブルーメの丘」入場者 300 万人突破
		7.	「大字河原の一部と大字松尾の一部」の字の区域および名称を「河原一丁目・松尾一～五丁目」へ変更
			日野町公共下水道供用開始（野出・蓮花寺の一部（管川））
		8. 12	さようなら鎌掛小学校お別れ会
		8.	広報ひの連載「ふるさとの文化財」第 2 巻発刊
		11. 17	姉妹都市 韓国恩山面から初の女性使節団来町
2002	1 4	1. 4	「東近江東部地域合併協議会設立準備室」が設置される
		1. 17	県知事および県議会議長に空港建設合意文書を提出
		1.	各集落で市町村合併説明会開催
		2. 12	「第 1 回町長と語ろうふれあいお茶の間懇談会」開催
		2.	日野町地域防災計画策定
			広報ひの 500 号発行
		3. 25	町内町道 5 路線の道路名の愛称が決まる
		3. 29	姉妹都市 韓国恩山面へ女性友好使節団派遣
		4. 1	平子・熊野地区簡易水道（水量拡張）事業が完了
		4. 1	「東近江東部地域合併協議会」が設置される
			町史編さんが始まる
			完全学校週 5 日制が始まる
		5. 18	わたむきホール虹「こども文化たんけん講座」開講

西暦	元 号	月 日	で き ご と
2002	平成 1 4	5.	鎌掛地区の有志が「花の郷日野ダリア園」をオープン
		8. 5	住民基本台帳ネットワークシステム スタート
		8. 8	図書館第2期工事起工式
		8. 11	第30回東近江統一行事・サマーフェスタ in ひの2002
		9. 13	わたむきホール虹開館10周年記念事業 NHK 公開録音「ふるさと自慢うた自慢」
		9. 29	大谷公園内にグラウンドゴルフ場オープン
		9. 22	松阪市・会津若松市・日野町の3市町が「蒲生氏郷公ゆかりネットワーク共同宣言」に署名
			家庭用廃食油再資源化回収団体「日野なのはなクラブ」設立
		10. 1	「人権教育のための国連10年日野町行動計画」策定
		10. 3	姉妹都市 韓国恩山面（百済文化祭）へ使節団派遣
		10.	西大路小学校が学校給食文部科学大臣表彰を受賞
		11. 15	姉妹都市 ブラジル国エンブ市から使節団来町
		2003	平成 1 5
2. 11	日野町赤十字奉仕団結成50周年記念大会		
2. 14	「住みよいふるさと日野を目指す町民の会」から「日野町の合併についての是非を問う住民投票条例制定請求にかかる署名簿（8,144名）」を日野町選挙管理委員会へ提出		
3. 19	住民投票条例案が日野町議会で継続審査になる		
3. 28	図書館増築工事竣工式		
3. 31	「東近江東部地域合併協議会」が解散		
3.	町内5路線の道路愛称看板（「氏郷街道307」「綿向街道477」「日野商人街道」「しゃくなげ街道」「わたむきグリーンロード」）が完成		
4. 17	蒲生地区更生保護婦人会結成50周年記念大会		
4. 20	しゃくなげ学校開校式（NPO蒲生野考現倶楽部主催）		
4.	生活支援デイサービス事業・障害者支援費制度・新たな介護保険事業が始まる		
5. 10	日野菜サミット（南比都佐小学生が「日野菜の将来」について学習成果を発表）		
5. 13	日野町の合併の是非を問う住民投票条例案が臨時議会で否決		
6. 1	仁本木・木津・湖南サンライズの一部が公共下水道供用開始		
6.	各集落で市町村合併説明会を開催（～7月）		
6. 29	第26回少年少女すもう大会で蒼樹山関の取り組み指導が行われる		
8. 25	「蒲生町・日野町まちづくり研究会」を設置		
	住民基本台帳ネットワークの2次サービスが始まる		
9. 28	日野町総合防災訓練		
10. 1	「蒲生・日野まちづくり協議会」（任意協議会）を設置		
	個人情報制度が始まる		
	PCリサイクル法が始まる		
10. 9	中学生韓国恩山面訪問親善使節団派遣（～12日）		
10.	まちづくり懇話会を設置		
12.	各集落で市町村合併説明会を開催		
2004	平成 1 6	1. 29	「公的個人認証サービス」開始
		2. 1	「蒲生・日野まちづくり協議会」（法定協議会）を設置
		2.	大谷公園テニスコートの全面改修工事

西暦	元 号	月 日	で き ご と		
2004	平成 1 6	3. 4	「住み良いふるさと日野をめざす町民の会」が合併の是非を問う住民投票条例制定を求め、有権者8,602人分の署名を町選挙管理委員会に提出		
		4. 11	滋賀農業公園ブルーメの丘入園者400万人達成		
		4. 14	日野町が蒲生町と合併することの是非を問う住民投票条例が臨時議会で否決		
		4. 16	「住み良いふるさと日野をめざす町民の会」は奥野町長の解職請求の手続きを行うとともに、新たに「ふるさと日野を守る会」を立ち上げ、解職請求の署名活動を展開		
		4. 22	大窪やすらぎ公園に曳山モニュメントが完成		
		4.	日野町全域でビンの色別収集が始まる		
		4.	不燃ごみと資源ごみの分別収集が始まる。		
		5. 21	ふるさと日野を守る会が町長リコール署名(6,861名)を提出		
		5.	地元木工作家の北川高次さんが新しい技法で「日野椀」を復活		
		6. 1	音羽の一部・湖南サンライズの一部で公共下水道供用開始		
		6. 4	奥野町長が辞職		
		6. 20	なんび青空市場がオープン		
		7. 11	日野町長選挙投票日 藤澤直広氏が当選、就任		
		8. 6	韓国恩山面から中学生使節団が来町(～8日)		
		8.	西桜谷地区通学路に防犯ブザーを設置		
		9. 30	蒲生・日野まちづくり協議会(法定協議会)解散		
		10. 8	百済文化祭訪問使節団派遣(～11日)		
		10. 31	日野町総合防災訓練実施(南比都佐小学校)		
		11. 6	戸籍事務のコンピュータ化が始まる		
		12. 15	日野町立日野中学校建築委員会を設置		
		12. 19	不燃物最終処分場(鎌掛)が閉鎖		
		12. 21	自律のまちづくり住民懇話会がスタート		
		2005	平成 1 7	1.	自動車リサイクル法が施行
				2. 20	「近江日野の歴史」発刊記念講演会
				3. 1	日野観光協会事務所開き
				3. 12	姉妹都市ブラジル国エンブ市、韓国恩山面使節団来町(～14日)
				3. 13	町村合併50周年記念式典を開催
				3.	日野駅前通り共栄会「ひの菜ちゃん」試作品完成
				4. 1	行政区「中道」発足 町内83行政区に
				4.	日野の町並み・景観百選が選定される。
				4.	日野町地域福祉・健康づくり計画が策定される。
				5. 11	日野町助役に藤澤政男氏が就任
				6. 1	音羽・北畑・寺尻が公共下水道供用開始
7. 1	愛知万博滋賀県の日で「日野祭ばやし」を披露				
7. 2	町村合併50周年記念NHK公開録音「ラジオ深夜便のつどい」				
7. 5	日野町農業委員が無投票により決定				
8. 3	日野町建設工業会と「災害時における応急救援活動への応援に関する協定書」を締結				
8. 20	戦後60年事業「戦争の記憶展」(～21日)・「戦争体験を語るつどい」・「戦争と平和のシンポジウム」				
9. 1	蒲生氏郷公生誕450年記念特別記念展「氏郷を追う。資料でひもとくその生涯」(～25日)				
9. 4	蒲生氏郷公生誕450年記念事業「歴史シンポジウム in 日野」				

西暦	元 号	月 日	で き ご と
2006	平成 1 8	9. 10	日野町連合青年会設立50周年記念式典
		9. 14	NHK大河ドラマ「功名が辻」撮影
		10. 12	姉妹都市ブラジル国エンブ市へ親善使節団派遣（～19日）
		11. 8	自律のまちづくり住民シンポジウム
		1. 1	伊藤みき選手トリノ冬季五輪壮行会
		2. 11	伊藤みき選手イタリア、トリノで開催されたオリンピック冬季競技大会のスキーフリースタイル・女子モーグル競技に出場
		2. 18	元日本代表選手・望月聡さんに学ぶ小学生サッカー教室
		3. 7	町内6つの農家が「家族経営協定」を締結
		3. 27	日野警察署が東近江警察署へ統合
		5. 28	日野町まちづくりフォーラム2006開催
		5. 31	NHKドラマ「芋たこなんきん」旧鎌掛小学校で撮影
		5.	日野町行政改革大綱および日野町行政改革実施計画（集中改革プラン）を策定
		6.	鳥居平・川原でため池を活かした地域のふれあい
		7. 18	必佐小学校4年生が「不安感マップ」を発表
		8. 1	日野中学生恩山面訪問使節団（～4日）
		8. 26	日野町建築組合による中学校修繕ボランティア
		9. 28	百済文化祭訪問使節団（～10月1日）
2007	平成 1 9	11. 3	憲法公布60年記念事業・シルバー大学
		2.	日野東部地区広域営農団地農道（石子山トンネル）開通
		4.	ごみ処理施設リサイクルセンターが完成。4月1日から稼働



## 本書を利用される方へ

1. 本書は、日野町勢に関する統計資料を収録したものです。
2. 資料の収録は、原則として前年もしくは直近年を収録したのですが、年（度）推移がわかるように必要に応じて経年比較をあげました。
3. 数字について、「年」とあるのは暦年（1月から12月）、「年度」とあるのは会計年度（4月から翌年3月）を示し、年末、月末あるいは何年何月何日とあるのは、その期日現在の資料を示してあります。
4. 資料の出所、統計表の注釈等は、頭注、脚注として表示しました。
5. 数字の単位については、各表に注記しましたが、一見明瞭なものは省略しました。
6. 各数字の単位未満は、原則として四捨五入したので総数と内訳の合計が一致しない場合もあります。
7. 統計表中の符号は次のとおりです。
  - （－）…………… 皆無または該当数字のないもの
  - （0）…………… 単位未満
  - （△）…………… 減少しているもの
  - （×）…………… 発表を差し控えるもの

## 位置・地勢・気象

### 1. 位置・面積

#### (1) 日野町の位置及び地勢

区 分	東 端	西 端	南 端	北 端
経 度	136° 20' 54"	136° 11' 00"	136° 15' 14"	136° 14' 28"
緯 度	35° 00' 19"	35° 00' 43"	34° 57' 12"	35° 3' 58"
字	熊 野	中 山	上 駒 月	北 脇

役場の位置（河原一丁目1番地） [経度] 136° 14' 56" [緯度] 35° 00' 53" [標高] 189.0 m

資料：国土地理院 近畿地方測量部

日野町は、滋賀県の東南部、鈴鹿山系の西麓に位置し、綿向山を水源とする日野川、竜王山を水源とする佐久良川の流域に沿って拓けた総面積117.63km<sup>2</sup>、人口約2万3千人の扇状地に集落の発達した農村地帯です。

#### (2) 地目別面積

積単位：h a

区 分	平成13年	平成14年	平成15年	平成16年	平成17年	平成18年
総 数	11,763	11,763	11,763	11,763	11,763	11,763
田	2,322	2,292	2,289	2,286	2,282	2,275
畑	327	323	321	321	320	318
宅 地	591	606	611	614	619	628
池 沼	-	1	1	1	1	1
山 林	3,449	3,462	3,463	3,472	3,469	3,458
原 野	126	131	131	131	131	131
雑 種 地	725	704	706	707	707	701
そ の 他	4,223	4,244	4,241	4,231	4,234	4,251

資料：税務課（固定資産概要調書）

#### (3) 主な山岳

山 岳 名	標 高	所 在 地	山 岳 名	標 高	所 在 地
綿 向 山	1,110m	北畑	石 子 山	342m	小野、奥師
竜 王 山	826m	西明寺、原	小 嶽	308m	下駒月、深山口
宝殿ヶ岳	508m	鎌掛、音羽			鎌掛
正法寺山	361m	鎌掛	丸 山	270m	北脇、中在寺

#### (4) 主な河川

河 川 名	延 長	起 点
日 野 川	14,859m	熊 野 字向山
佐 久 良 川	10,569m	原 字桑原
出 雲 川	9,350m	西大路 字荒谷

## 2. 気象

### (1) 気象概況

年 月	気 温 (°C)			平均湿度	風速 (m/秒)		最多風向	降水量 (mm)	日照時間 (時間)
	平均	日最高平均	日最低平均	(%)	平均	最大			
平成 18 年	14.3	19.3	10.0	76	1.8	10	(NNW)	1476	1546.7
1 月	2.3	6.1	-0.9	77	2.2	8	NW	68	97.1
2 月	3.5	8.0	-0.5	79	2.2	9	NW	117	88.0
3 月	5.8	11.3	1.0	76	2.2	10	NW	116	132.1
4 月	11.0	15.8	6.3	72	2.4	9	NNW	93	117.3
5 月	17.4	22.3	12.9	76	2.1	9	SE	109	127.2
6 月	21.9	27.3	17.3	76	1.5	9	SE	135	97.5
7 月	25.0	29.6	21.8	83	1.3	5	SE	358	64.8
8 月	(27.4)	(33.5)	(22.9)	70	1.6	(6)	(SE)	19	219.5
9 月	22.2	27.2	18.1	74	1.8	(8)	(NNW)	138	167.9
1 0 月	17.5	22.9	12.7	76	1.5	9	NNW	109	185.2
1 1 月	11.4	16.9	6.4	75	1.4	7	NNW	89	140.0
1 2 月	6.0	10.5	1.8	76	1.3	7	NW	125	110.1

資料：彦根地方気象台

(注) ( ) は、欠測日を除いた値で求めている。

平均湿度以外は東近江地域気象観測所の値。

### (2) 天気日数

### (3) 気温の極

年 月	快晴	曇	雨	霧	雷	不照	強風	雪	気温の極 (°C)	
									最 低	最 高
平成 18 年	23	181	138	5	16	79	1	36	-6.4	36.8
1 月	0	18	12	0	0	6	0	14	-5.1	10.4
2 月	1	16	15	2	0	5	0	9	-6.4	16.1
3 月	3	16	14	3	1	7	1	11	-3.6	19.0
4 月	2	18	11	0	1	10	0	0	-1.5	24.3
5 月	1	20	15	0	1	9	0	0	6.3	30.3
6 月	1	15	10	0	1	8	0	0	12.9	32.4
7 月	1	23	17	0	8	12	0	0	19.6	35.2
8 月	4	10	3	0	1	0	0	0	(19.9)	(36.8)
9 月	4	11	12	0	1	4	0	0	12.6	32.8
1 0 月	3	8	8	0	0	4	0	0	7.2	27.0
1 1 月	3	11	9	0	2	6	0	0	1.0	23.2
1 2 月	0	15	12	0	0	8	0	2	-1.7	14.6

資料：彦根地方気象台

(注) 快晴・曇の日数は日平均雲量で、雨の日数は降水量で、不照日数は日照時間をもって示す。

快晴<1.5、曇 $\geq$ 8.5、雨 $\geq$ 0.5mm、強風 $\geq$ 10m/s、不照<0.1時間。

雨、不照、強風、気温の極は、東近江地域気象観測所の値

# 人 口

## 1. 人口・世帯数の移り変わり

年	区 分	人 口			世 帯 数
		総 数	男	女	
大正	9年	21,601	9,704	11,897	4,729
	14年	21,887	9,854	12,033	4,699
昭和	5年	21,931	9,926	12,005	4,768
	10年	21,808	9,908	11,900	4,814
	15年	21,059	9,581	11,478	4,700
	20年	26,524	12,381	14,143	5,748
	25年	26,075	12,191	13,884	5,500
	30年	24,652	11,445	13,207	5,339
	35年	22,992	10,595	12,397	5,204
	40年	21,416	9,834	11,582	5,054
	45年	20,754	9,630	11,124	5,007
	50年	20,913	9,822	11,091	5,112
	55年	21,680	10,301	11,379	5,336
	60年	22,009	10,478	11,531	5,398
平成	2年	22,391	10,731	11,660	5,676
	7年	23,132	11,172	11,960	6,318
	12年	23,022	11,201	11,821	6,693
	17年	22,809	11,089	11,720	7,131

(注) 昭和25年以前は1町6カ村の総数

資料：国勢調査

## 2. 総人口の推移

各月1日現在

年 月	区 分	人 口			世 帯 数
		総 数	男	女	
平成	14年 10月	23,030	11,173	11,857	6,754
	15年 10月	22,999	11,169	11,830	6,829
	16年 10月	22,986	11,165	11,821	6,932
	17年 10月	23,023	11,190	11,833	7,065
18年	1月	23,022	11,187	11,835	7,087
	2月	23,010	11,186	11,824	7,096
	3月	23,007	11,184	11,823	7,126
	4月	23,012	11,187	11,825	7,156
	5月	23,024	11,199	11,825	7,175
	6月	23,030	11,206	11,824	7,192
	7月	23,031	11,210	11,821	7,193
	8月	23,012	11,202	11,810	7,205
	9月	23,043	11,206	11,837	7,281
	10月	23,042	11,216	11,826	7,298
	11月	23,038	11,224	11,814	7,315
	12月	23,025	11,228	11,797	7,319

資料：住民課（住民基本台帳）

### 3. 国籍別外国人登録者数

各年12月末現在

区分	韓国・朝鮮	中国	ブラジル	ペルー	米国	フィリピン	無国籍	その他	総数
平成14年	89	19	105	10	1	41	1	12	278
15年	83	20	108	10	1	44	1	13	280
16年	81	22	105	11	2	51	0	13	285
17年	78	32	129	12	2	60	0	19	332
18年	65	36	146	9	4	31	0	23	314

資料：住民課

### 4. 住民基本台帳人口異動状況

年次	区分	転入			転出		
		総数	男	女	総数	男	女
平成	14年	706	376	330	733	385	348
	15年	698	362	336	724	374	350
	16年	690	372	318	706	341	365
	17年	788	420	368	747	392	355
	18年	873	500	373	843	451	392
	1月	51	32	19	53	28	25
	2月	69	33	36	64	31	33
	3月	162	83	79	159	84	75
	4月	97	49	48	72	32	40
	5月	74	46	28	62	36	26
	6月	62	40	22	65	37	28
	7月	49	30	19	68	34	34
	8月	60	33	27	36	27	9
9月	63	42	21	68	38	30	
10月	58	38	20	49	23	26	
11月	65	42	23	75	42	33	
12月	63	32	31	72	39	33	

(注) 実数は、職権記載・削除分を含む。

資料：住民課

### 5. 人口動態

年次	区分	自然動態						社会動態				人口増加	
		出生		死亡		自然増加		転入	転出	増加数	率	実数	率
		実数	率	実数	率	実数	率						
平成7年		168	0.72	218	0.94	△50	△0.22	745	757	△12	△0.05	△62	△0.27
8年		176	0.76	197	0.85	△21	△0.09	750	744	6	0.03	△15	△0.06
9年		193	0.83	206	0.89	△13	△0.06	730	730	0	0.00	△13	△0.06
10年		176	0.76	224	0.97	△48	△0.21	788	748	40	0.17	△8	△0.03
11年		187	0.81	220	0.95	△33	△0.14	693	777	△84	△0.36	△117	△0.51
12年		215	0.93	221	0.96	△6	△0.03	694	712	△18	△0.08	△24	△0.10
13年		176	0.76	220	0.95	△44	△0.19	866	780	86	0.37	42	0.18
14年		184	0.80	194	0.84	△10	△0.04	706	733	△27	△0.12	△37	△0.16
15年		191	0.83	201	0.87	△10	△0.04	698	724	△26	△0.11	△36	△0.16
16年		205	0.89	221	0.96	△16	△0.07	690	706	△16	△0.07	△32	△0.14
17年		221	0.96	254	1.10	△33	△0.14	788	747	41	0.18	8	0.03

(注) 率は、実数÷12月末の人口×100である。

資料：住民課（住民基本台帳）

人口増加数には職権記載・削除分が含まれる。

6. 日野町から他市町村への就業・通学者数（15歳以上）

区 分	総 数	就業者	通学者	区 分	総 数	就業者	通学者
日野町常住 就業者・通学者	13,024	11,887	1,137	他県	361	214	147
				愛知県	12	9	3
				三重県	39	36	3
町内就業・通学	6,719	6,277	442	京都府	208	111	97
自宅	1,726	1,726	-	大阪府	80	46	34
自宅外	4,993	4,551	442	その他の県	22	12	10
町外就業・通学	6,305	5,610	695				
<b>県内</b>	<b>5,944</b>	<b>5,396</b>	<b>548</b>				
大津市	199	170	29				
彦根市	164	118	46				
長浜市	16	11	5				
近江八幡市	433	328	105				
草津市	137	124	13				
守山市	62	56	6				
栗東市	113	106	7				
甲賀市	2,099	1,883	216				
野洲市	94	94	-				
湖南市	563	563	-				
東近江市	1,218	1,105	113				
安土町	43	43	-				
蒲生町	335	335	-				
竜王町	309	309	-				
能登川町	32	32	-				
秦荘町	27	27	-				
愛知川町	44	36	8				
豊郷町	12	12	-				
甲良町	17	17	-				
多賀町	15	15	-				
その他の市町	12	12	-				

資料：平成17年国勢調査

7. 他市町から日野町への就業・通学者数（15歳以上）

区 分	総 数	就業者	通学者	区 分	総 数	就業者	通学者
日野町で就業・ 通学する者	11,755	11,133	622	他県	305	305	-
				岐 阜 県	19	19	-
				愛 知 県	47	47	-
日野町に常住	6,719	6,277	442	三 重 県	20	20	-
自 宅	1,726	1,726	-	京 都 府	71	71	-
自 宅 外	4,993	4,551	442	大 阪 府	89	89	-
他市町村に常住	5,036	4,856	180	兵 庫 県	29	29	-
				奈 良 県	11	11	-
				その他の県	19	19	-
県内	4,731	4,551	180				
大 津 市	54	54	-				
彦 根 市	144	141	3				
近江八幡市	465	462	3				
草 津 市	77	77	-				
守 山 市	54	54	-				
栗 東 市	79	79	-				
甲 賀 市	776	761	15				
野 洲 市	94	94	-				
湖 南 市	211	210	1				
東 近 江 市	1,658	1,581	77				
安 土 町	91	91	-				
蒲 生 町	626	551	75				
竜 王 町	143	142	1				
能 登 川 町	82	80	2				
秦 荘 町	34	33	1				
愛 知 川 町	55	55	-				
豊 郷 町	17	16	1				
甲 良 町	12	12	-				
多 賀 町	17	17	-				
その他の市町	42	41	1				

資料：平成17年国勢調査

8. 産業（大分類）、年齢（15歳以上5歳階級）別就業者数

年齢別 産業別	総数	15～	20～	25～	30～	35～	40～	45～	50～	55～	60～	65～	70～
		19	24	29	34	39	44	49	54	59	64	69	
就業者合計	11,887	241	993	1,210	1,102	1,033	1,221	1,274	1,388	1,452	781	546	646
農業	893	3	2	13	16	22	21	26	38	62	121	206	363
林業	10	-	-	-	1	1	1	-	1	-	4	-	2
漁業	1	-	-	-	-	-	1	-	-	-	-	-	-
鉱業	1	-	-	-	-	-	-	1	-	-	-	-	-
建設業	947	8	59	104	114	68	104	91	126	133	70	50	20
製造業	4,054	89	395	507	422	459	489	452	456	487	161	81	56
電気・ガス・ 熱供給・水道業	31	-	1	1	5	6	7	6	1	4	-	-	-
情報通信業	44	-	4	9	5	3	5	7	6	5	-	-	-
運輸業	629	5	37	47	68	67	91	75	83	85	48	17	6
卸売・小売業	1,672	77	162	144	141	114	147	173	230	244	104	60	76
金融・保険業	164	-	16	16	16	18	21	34	22	12	7	1	1
不動産業	28	-	2	4	3	1	3	-	3	5	3	1	3
飲食店・宿泊業	276	22	32	31	16	18	20	31	31	43	20	7	5
医療・福祉	839	4	104	114	95	71	92	109	98	84	43	15	10
教育・学習支援	388	2	24	32	21	43	55	88	49	50	13	4	7
複合サービス業	213	-	9	20	21	17	29	36	24	30	16	8	3
サービス業	1,326	27	129	132	134	92	86	97	152	167	146	82	82
公務	311	2	12	31	20	30	41	41	59	34	23	12	6
その他	60	2	5	5	4	3	8	7	9	7	2	2	6

資料：平成17年国勢調査

9. 産業区分別（15歳以上）就業者数

年	区分	第一次産業		第二次産業		第三次産業		分類不能の産業	
		就業者数 (人)	比率 (%)	就業者数 (人)	比率 (%)	就業者数 (人)	比率 (%)	就業者数 (人)	比率 (%)
昭和50年		3,754	33.3	3,526	31.2	4,002	35.5	4	0.0
55年		2,250	19.7	4,418	38.7	4,740	41.5	4	0.1
60年		1,630	14.3	4,828	42.5	4,899	43.1	5	0.1
平成2年		1,043	9.3	5,211	46.5	4,942	44.1	4	0.1
7年		1,071	8.9	5,491	45.8	5,427	45.2	9	0.1
12年		656	5.6	5,171	44.2	5,857	50.0	25	0.2
17年		904	7.6	5,002	42.1	5,921	49.8	60	0.5

資料：各年国勢調査



10. 常住地または従業地・通学地による年齢（10区分）

区 分 年 齢 別	常住地による人口						従業地・通学地による人口		
	総 数 夜間 人口	従業も 通学も してい ない	自宅で 従 業	自宅外 の自町 で従業 ・通学	県内他 市町村 で従業 ・通学	他県 で従 業・ 通学	総 数 昼間 人口	県内他 市町村 に常住	他県 に 常住
合 計	22,809	7,891	1,726	6,797	5,979	363	704	4,737	306
15歳未満	3,215	1,374	-	1,804	35	2	3,185	6	1
15～19	1,308	66	-	554	624	64	852	231	1
20～24	1,305	186	23	338	646	106	1,030	464	13
25～29	1,469	246	35	460	700	24	1,453	684	24
30～34	1,415	300	65	407	615	18	1,565	758	25
35～39	1,265	220	59	369	586	21	1,342	647	37
40～44	1,372	145	86	477	637	22	1,267	514	40
45～49	1,434	160	125	520	607	22	1,272	438	29
50～54	1,576	182	155	621	582	31	1,425	425	37
55～59	1,801	347	201	612	603	36	1,594	370	62
60～64	1,317	534	221	297	250	13	1,202	128	20
65～69	1,230	681	279	192	73	2	1,217	53	9
70～74	1,303	959	227	95	19	2	1,302	17	3
75歳以上	2,799	2,491	250	51	2	-	2,804	2	5

資料：平成17年国勢調査

11. 年齢3区分別人口の推移

区 分 年	総 数		年少人口 (0～14歳)		生産年齢人口 (15～64歳)		老年人口 (65歳以上)		不 詳	
	総 数	男 女	総 数 (%)	男 女	総 数 (%)	男 女	総 数 (%)	男 女	総 数 (%)	男 女
昭和45年	20,754	9,630 11,124	4,610 (22.2)	2,286 2,324	13,749 (66.2)	6,301 7,448	2,395 (11.6)	1,043 1,352	- (0.0)	- -
昭和50年	20,913	9,822 11,091	4,335 (20.7)	2,193 2,142	13,899 (66.5)	6,497 7,402	2,679 (12.8)	1,132 1,547	- (0.0)	- -
昭和55年	21,680	10,301 11,379	4,628 (21.3)	2,337 2,291	13,996 (64.5)	6,706 7,290	3,056 (14.1)	1,258 1,798	- (0.0)	- -
昭和60年	22,009	10,478 11,531	4,700 (21.4)	2,415 2,285	13,889 (63.1)	6,700 7,189	3,420 (15.5)	1,363 2,057	- (0.0)	- -
平成2年	22,391	10,731 11,660	4,472 (20.0)	2,241 2,231	14,031 (62.7)	6,988 7,048	3,872 (17.3)	1,497 2,375	- (0.0)	- -
平成7年	23,132	11,172 11,960	4,135 (17.9)	2,062 2,073	14,518 (62.7)	7,331 7,187	4,479 (19.4)	1,779 2,700	- (0.0)	- -
平成12年	23,022	11,201 11,821	3,613 (15.7)	1,813 1,800	14,311 (62.2)	7,358 6,953	5,095 (22.1)	2,027 3,068	3 (0.0)	3 -
平成17年	22,809	11,089 11,720	3,215 (14.1)	1,596 1,619	14,262 (62.5)	7,354 6,908	5,332 (23.4)	2,139 3,193	- (0.0)	- -

資料：各年国勢調査

1 2. 平成 17 年国勢調査 年齢、男女別人口

年齢	計	男	女	年齢	計	男	女	年齢	計	男	女
<b>0～4</b>	<b>1,003</b>	<b>485</b>	<b>518</b>	<b>35～39</b>	<b>1,265</b>	<b>660</b>	<b>605</b>	<b>70～74</b>	<b>1,303</b>	<b>560</b>	<b>743</b>
0	216	99	117	35	247	135	112	70	245	100	145
1	192	96	96	36	274	142	132	71	267	117	150
2	205	95	110	37	246	133	113	72	289	130	159
3	196	99	97	38	265	135	130	73	253	107	146
4	194	96	98	39	233	115	118	74	249	106	143
<b>5～9</b>	<b>1,046</b>	<b>527</b>	<b>519</b>	<b>40～44</b>	<b>1,372</b>	<b>686</b>	<b>686</b>	<b>75～79</b>	<b>1,223</b>	<b>510</b>	<b>713</b>
5	227	118	109	40	280	135	145	75	242	108	134
6	201	94	107	41	260	131	129	76	238	105	133
7	208	111	97	42	249	134	115	77	303	127	176
8	206	102	104	43	307	156	151	78	214	92	122
9	204	102	102	44	276	130	146	79	226	78	148
<b>10～14</b>	<b>1,166</b>	<b>584</b>	<b>582</b>	<b>45～49</b>	<b>1,434</b>	<b>724</b>	<b>710</b>	<b>80～84</b>	<b>820</b>	<b>278</b>	<b>542</b>
10	198	93	105	45	312	154	158	80	191	83	108
11	212	103	109	46	287	155	132	81	190	68	122
12	239	116	123	47	289	142	147	82	165	59	106
13	252	143	109	48	276	145	131	83	138	34	104
14	265	129	136	49	270	128	142	84	136	34	102
<b>15～19</b>	<b>1,308</b>	<b>637</b>	<b>671</b>	<b>50～54</b>	<b>1,576</b>	<b>814</b>	<b>762</b>	<b>85～89</b>	<b>490</b>	<b>129</b>	<b>361</b>
15	241	125	116	50	304	181	123	85	145	41	104
16	259	125	134	51	295	147	148	86	94	29	65
17	321	153	168	52	308	162	146	87	101	25	76
18	279	132	147	53	315	151	164	88	71	11	60
19	208	102	106	54	354	173	181	89	79	23	56
<b>20～24</b>	<b>1,305</b>	<b>668</b>	<b>637</b>	<b>55～59</b>	<b>1,801</b>	<b>976</b>	<b>825</b>	<b>90～94</b>	<b>212</b>	<b>54</b>	<b>158</b>
20	247	123	124	55	387	215	172	90	84	20	64
21	255	126	129	56	405	220	185	91	46	14	32
22	286	152	134	57	382	207	175	92	32	9	23
23	247	119	128	58	354	193	161	93	29	4	25
24	270	148	122	59	273	141	132	94	21	7	14
<b>25～29</b>	<b>1,469</b>	<b>785</b>	<b>684</b>	<b>60～64</b>	<b>1,317</b>	<b>653</b>	<b>664</b>	<b>95～99</b>	<b>51</b>	<b>14</b>	<b>37</b>
25	289	165	124	60	218	108	110	95	19	3	16
26	295	163	132	61	305	146	159	96	13	4	9
27	293	153	140	62	261	139	122	97	6	4	2
28	279	146	133	63	260	125	135	98	10	3	7
29	313	158	155	64	273	135	138	99	3	-	3
<b>30～34</b>	<b>1,415</b>	<b>751</b>	<b>664</b>	<b>65～69</b>	<b>1,230</b>	<b>594</b>	<b>636</b>	100以上	3	-	3
30	278	149	129	65	264	140	124	不祥	-	-	-
31	299	163	136	66	214	104	110	<b>総数</b>	<b>22,809</b>	<b>11,089</b>	<b>11,720</b>
32	289	150	139	67	239	121	118	<b>平均年齢</b>	44.4	42.6	46.1
33	272	131	141	68	258	108	150				
34	277	158	119	69	255	121	134				

計	0～14	15～64	65～	男	0～14	15～64	65～	女	0～14	15～64	65～
総数	3,215	14,262	5,332		1,596	7,354	2,139		1,619	6,908	3,185
(%)	14.1	62.5	23.4	(%)	14.4	66.3	19.3	(%)	13.8	58.9	27.2

13. 平成12年国勢調査 年齢、男女別人口

年齢	計	男	女	年齢	計	男	女	年齢	計	男	女
<b>0～4</b>	<b>983</b>	<b>506</b>	<b>477</b>	<b>35～39</b>	<b>1,350</b>	<b>665</b>	<b>685</b>	<b>70～74</b>	<b>1,379</b>	<b>626</b>	<b>753</b>
0	208	110	98	35	272	129	143	70	272	130	142
1	184	89	95	36	263	132	131	71	267	126	141
2	187	102	85	37	243	127	116	72	331	147	184
3	207	106	101	38	294	147	147	73	242	117	125
4	197	99	98	39	278	130	148	74	267	106	161
<b>5～9</b>	<b>1,171</b>	<b>579</b>	<b>592</b>	<b>40～44</b>	<b>1,432</b>	<b>712</b>	<b>720</b>	<b>75～79</b>	<b>1,005</b>	<b>364</b>	<b>641</b>
5	198	91	107	40	312	149	163	75	235	96	139
6	219	109	110	41	266	139	127	76	219	87	132
7	243	118	125	42	301	151	150	77	219	81	138
8	252	137	115	43	275	145	130	78	160	47	113
9	259	124	135	44	278	128	150	79	172	53	119
<b>10～14</b>	<b>1,459</b>	<b>728</b>	<b>731</b>	<b>45～49</b>	<b>1,598</b>	<b>820</b>	<b>778</b>	<b>80～84</b>	<b>704</b>	<b>231</b>	<b>473</b>
10	254	132	122	45	299	174	125	80	194	63	131
11	266	132	134	46	312	149	163	81	139	55	84
12	328	159	169	47	315	175	140	82	134	41	93
13	314	150	164	48	316	149	167	83	118	32	86
14	297	155	142	49	356	173	183	84	119	40	79
<b>15～19</b>	<b>1,431</b>	<b>731</b>	<b>700</b>	<b>50～54</b>	<b>1,822</b>	<b>986</b>	<b>836</b>	<b>85～89</b>	<b>431</b>	<b>136</b>	<b>295</b>
15	321	169	152	50	393	218	175	85	138	38	100
16	333	171	162	51	423	233	190	86	89	38	51
17	334	179	155	52	380	197	183	87	86	29	57
18	243	109	134	53	362	202	160	88	78	16	62
19	200	103	97	54	264	136	128	89	40	15	25
<b>20～24</b>	<b>1,390</b>	<b>700</b>	<b>690</b>	<b>55～59</b>	<b>1,348</b>	<b>692</b>	<b>656</b>	<b>90～94</b>	<b>168</b>	<b>46</b>	<b>122</b>
20	243	117	126	55	214	109	105	90	56	15	41
21	239	117	122	56	306	153	153	91	43	15	28
22	279	144	135	57	273	147	126	92	21	6	15
23	290	155	135	58	270	134	136	93	28	7	21
24	339	167	172	59	285	149	136	94	20	3	17
<b>25～29</b>	<b>1,425</b>	<b>773</b>	<b>652</b>	<b>60～64</b>	<b>1,276</b>	<b>627</b>	<b>649</b>	<b>95～99</b>	<b>16</b>	<b>5</b>	<b>11</b>
25	299	159	140	60	266	136	130	95	6	1	5
26	291	159	132	61	219	114	105	96	2	2	-
27	283	153	130	62	247	128	119	97	6	2	4
28	277	146	131	63	261	111	150	98	1	-	1
29	275	156	119	64	283	138	145	99	1	-	1
<b>30～34</b>	<b>1,239</b>	<b>652</b>	<b>587</b>	<b>65～69</b>	<b>1,389</b>	<b>619</b>	<b>770</b>	100以上	3	-	3
30	243	130	113	65	257	111	146	不祥	3	3	-
31	265	136	129	66	276	126	150	<b>総数</b>	<b>23,022</b>	<b>11,201</b>	<b>11,821</b>
32	242	137	105	67	295	134	161	<b>平均年齢</b>	43.0	41.2	44.7
33	256	137	119	68	282	125	157				
34	233	112	121	69	279	123	156				

計	0～14	15～64	65～	男	0～14	15～64	65～	女	0～14	15～64	65～
総数	3,613	14,311	5,095		1,813	7,358	2,027		1,800	6,953	3,068
(%)	15.7	62.2	22.1	(%)	16.2	65.7	18.1	(%)	15.2	58.8	26.0

# 産 業

## 1. 産業分類別事業所

各年10月1日現在

区 分		昭和56年	昭和61年	平成3年	平成8年	平成13年	平成18年
総 数	事業所数	1,050	1,045	1,087	1,131	1,073	1,035
	従業員数	6,535	6,996	8,556	9,090	10,065	10,496
農林水産業	事業所数	7	6	4	4	4	8
	従業員数	106	75	83	87	98	112
鉱 業	事業所数	1	1	1	1	1	—
	従業員数	9	9	10	12	13	—
建 設 業	事業所数	198	201	207	216	180	178
	従業員数	840	775	838	893	746	652
製 造 業	事業所数	124	120	145	154	156	138
	従業員数	1,970	2,104	3,101	3,198	3,931	4,141
* 卸 売 小 売 業	事業所数	421	391	381	368	334	260
	従業員数	1,448	1,452	1,536	1,826	1,817	1,332
* 飲 食 店 宿 泊 業	事業所数	**	**	**	**	**	49
	従業員数	**	**	**	**	**	320
金 融 保 険 業	事業所数	8	8	5	8	8	9
	従業員数	158	157	128	151	156	142
不 動 産 業	事業所数	2	4	9	12	14	16
	従業員数	4	8	12	22	20	190
* 情報通信業	事業所数	21	23	29	35	37	1
	従業員数	194	190	346	249	394	1
* 運 輸 業	事業所数	**	**	**	**	**	30
	従業員数	**	**	**	**	**	553
電 気・ガ 斯 熱供給・水道業	事業所数	2	2	1	1	1	1
	従業員数	24	10	9	13	19	11
* 医 療・福祉	事業所数	**	**	**	**	**	47
	従業員数	**	**	**	**	**	1,022
* 教 育 * 学 習 支 援 業	事業所数	**	**	**	**	**	57
	従業員数	**	**	**	**	**	384
* 複合サービス業	事業所数	**	**	**	**	**	19
	従業員数	**	**	**	**	**	250
サービ 斯 業 (他に分類されない もの)	事業所数	254	277	291	316	324	209
	従業員数	1,566	2,003	2,183	2,338	2,589	1,137
公 務	事業所数	12	12	14	16	14	13
	従業員数	216	213	310	301	282	249

資料：事業所・企業統計調査

\*日本標準産業分類の第11回改訂（平成14年10月1日適用）に伴い産業分類を変更。「卸売・小売業・飲食店」は「卸売・小売業」「飲食店・宿泊業」。「運輸通信業」は、「情報通信業」「運輸業」にそれぞれ分割されている。また、「医療・福祉」、「教育・学習支援業」、「複合サービス事業」が新たに追加された。

## 2. 産業分類別商業状況（飲食店を除く）

各年6月1日現在

区 分	商店数	従業者数	商品販売額 (万円)	商品手持額 (万円)	売場面積 (㎡)	一店当り 従業者数
昭和63年	356	1,228	1,596,920	161,007	14,627	3.4
平成3年	342	1,214	2,018,916	188,228	16,665	3.5
6年	320	1,177	2,173,877	193,705	15,310	3.7
9年	299	1,330	2,124,039	171,853	17,727	4.4
11年	315	1,465	2,222,830	-	20,462	4.7
14年	279	1,475	2,071,354	140,670	16,226	5.3
平成16年	260	1,202	1,971,600	-	-	4.6
卸売業計	29	132	569,100	-	-	4.6
各種商品卸売業	-	-	-	-	-	-
繊維・衣服等 卸売業	1	1	x	-	-	1.0
飲食料品卸売業	7	36	64,592	-	-	5.1
建築材料・鉱物 金属材料卸売業	9	46	248,243	-	-	5.1
機械器具卸売業	3	11	x	-	-	3.7
その他の卸売業	9	38	223,166	-	-	4.2
小売業計	231	1,070	1,402,500	-	-	4.6
各種商品小売業	1	1	x	x	x	1.0
繊維・衣服・身の 回り品小売業	19	47	58,400	x	1,940	2.5
飲食料品小売業	79	511	549,200	-	7,407	6.5
自動車・自転車 小売業	23	78	210,800	-	182	3.4
家具・什器・家庭用 機械器具小売業	23	53	47,300	-	1,542	2.3
その他の小売業	86	380	x	-	x	4.4

資料：商業統計調査

## 3. 観光地入込状況

区 分 \ 年	平成14年	平成15年	平成16年	平成17年	平成18年
観光客数合計(人) (内ブルーメの丘)	806,200 (396,600)	739,500 (335,300)	681,700 (295,400)	668,700 (272,200)	656,400 (263,400)
日帰り	787,200	723,300	666,700	650,100	637,200
宿泊	19,000	16,200	15,000	18,600	19,200

資料：商工観光課

#### 4. 製造品の概要

1月1日から12月31日までの1年間について 12月31日現在

産業（中分類）	事業所数				従業者数（人）						現金給与 総額 （万円）	原材料 使用額等 （万円）	製造品出荷額等（万円）				付加価値額 （29人以下 は粗付加価 値額） （万円）	
	計	会 社	組 合	個 人	合計	常用労働者			個人・家族従業者				合 計	製 造 品 出 荷 額	加 工 賃 収 入 額	修 理 料 収 入 額		
						計	男	女	計	男								女
<b>総 数</b>	<b>73</b>	<b>56</b>	<b>2</b>	<b>15</b>	<b>3,818</b>	<b>3,793</b>	<b>2,658</b>	<b>1,135</b>	<b>25</b>	<b>16</b>	<b>9</b>	<b>1,851,711</b>	<b>12,644,348</b>	<b>20,404,983</b>	<b>19,954,275</b>	<b>448,678</b>	<b>2,030</b>	<b>8,161,673</b>
食 料 品	5	2	1	2	114	110	64	46	4	3	1	36,387	926,210	1,598,581	1,597,919	662	-	650,620
飲料・飼料	2	2	-	-	14	14	6	8	-	-	-	x	x	x	x	-	-	x
織 維 工 業	3	2	-	1	103	102	73	29	1	1	-	60,494	1,230,935	1,320,087	1,308,880	11,207	-	71,930
衣 服	1	1	-	-	6	6	2	4	-	-	-	x	x	x	-	x	-	x
木材・木製品	2	1	-	1	63	61	31	30	2	1	1	x	x	x	x	-	-	x
家具・装備品	3	2	-	1	71	69	27	42	2	1	1	18,099	49,491	77,665	67,725	9,940	-	26,832
パルプ・紙	4	4	-	-	309	309	211	98	-	-	-	127,623	580,624	1,002,346	1,002,346	-	-	374,206
印 刷	2	2	-	-	185	185	174	11	-	-	-	x	x	x	x	x	-	x
化学工業	10	10	-	-	779	779	445	334	-	-	-	309,778	1,957,002	3,397,025	3,397,025	-	-	1,268,313
石油・石炭	-	-	-	-	-	-	-	-	-	-	-	-	-	-	-	-	-	-
プラスチック	7	7	-	-	185	185	136	49	-	-	-	71,811	477,846	600,781	553,385	47,396	-	106,313
ゴム製品	-	-	-	-	-	-	-	-	-	-	-	-	-	-	-	-	-	-
皮 革	2	1	1	-	24	24	8	16	-	-	-	x	x	x	x	x	-	x
窯業・土石	2	1	-	1	10	8	5	3	2	1	1	x	x	x	x	x	-	x
鉄 鋼 業	1	1	-	-	14	14	13	1	-	-	-	x	x	x	-	x	-	x
非鉄金属	1	1	-	-	84	84	75	9	-	-	-	x	x	x	x	-	-	x
金属製品	9	6	-	3	365	362	279	83	3	3	-	162,291	699,643	1,235,988	1,228,511	x	x	478,013
一般機器	8	7	-	1	1,285	1,283	1,013	270	2	1	1	830,955	6,155,253	9,896,602	9,873,146	23,456	-	4,682,957
電気機器	4	3	-	1	55	52	31	21	3	1	2	12,966	36,803	94,556	91,243	1,383	1,930	55,038
情報通信機械	1	1	-	-	85	85	49	36	-	-	-	x	x	x	x	-	-	x
電子・デバイス	3	1	-	2	45	42	6	36	3	2	1	7,762	773	x	-	x	-	x
輸送機器	2	1	-	1	18	16	9	7	2	1	1	x	x	x	x	x	-	x
精密機械	-	-	-	-	-	-	-	-	-	-	-	-	-	-	-	-	-	-
その他工業	1	-	-	1	4	3	1	2	1	1	-	x	x	x	x	x	x	x

資料：平成17年工業統計調査

## 5. 工業の推移

各年12月31日現在

区 分	平成13年		平成14年		平成15年		平成16年		平成17年	
	事業 所数	従業者 (人)	事業 所数	従業者 (人)	事業 所数	従業者 (人)	事業 所数	従業者 (人)	事業 所数	従業者 (人)
総 数	94	3,529	84	3,549	82	3,715	73	3,510	73	3,818
食 料 品	6	76	5	99	5	109	5	108	5	114
飲料・飼料	3	15	2	x	2	x	2	14	2	14
織 維 工 業	6	150	5	134	5	120	2	96	3	103
衣 服	3	56	3	48	2	x	1	7	1	6
木材・木製品	5	96	3	73	3	75	3	65	2	63
家具・装備品	2	x	3	73	3	71	3	78	3	71
パルプ・紙	5	315	4	324	4	372	4	313	4	309
印 刷	3	125	2	x	2	x	2	182	2	185
化 学 工 業	11	714	9	601	10	729	10	758	10	779
石油・石炭	-	-	-	-	-	-	-	-	-	-
プラスチック	11	154	8	169	6	118	5	118	7	185
ゴ ム 製 品	-	-	-	-	-	-	-	-	-	-
皮 革	4	30	4	29	4	32	3	27	2	24
窯業・土石	3	49	2	x	1	x	1	4	2	10
鉄 鋼 業	1	x	1	x	1	x	1	11	1	14
非 鉄 金 属	2	x	3	189	3	193	1	77	1	84
金 属 製 品	10	183	8	128	9	152	8	152	9	365
一 般 機 器	8	1,093	8	1,127	7	1,176	8	1,259	8	1,285
電 気 機 器	7	135	5	37	6	65	6	69	4	55
情報通信機械	**	**	2	x	1	x	1	81	1	85
電子・デバイス	**	**	3	43	4	71	4	72	3	45
輸 送 機 器	3	127	3	138	3	132	2	15	2	18
精 密 機 械	**	**	-	-	-	-	-	-	-	-
その他工業	1	x	1	x	1	x	1	4	1	4

\* 日本標準産業分類の第11回改訂（平成14年10月1日適用）に伴い、平成14年度から新しい産業分類が適用されている。

「新聞業」および「出版業」は大分類「情報通信業」に移行し、製造業ではなくなりました。

「電気機械器具製造業」は、「電気機械器具製造業」、「情報通信機械機器製造業」「電子部品・デバイス製造業」の3つに分割されました。

## 6. 製造品出荷額等の推移

各年 12 月 31 日現在

(単位：万円)

区 分	平成 13 年	平成 14 年	平成 15 年	平成 16 年	平成 17 年
総 数	16,728,187	15,246,729	15,753,927	17,738,247	20,404,983
食 料 品	1,124,881	1,179,955	1,210,665	1,394,305	1,598,581
飲 料	x	x	x	x	x
織 維 工 業	1,218,400	1,257,970	1,271,454	x	1,320,087
衣 服	83,124	82,836	x	x	x
木材・木製品	180,773	153,975	140,005	150,260	x
家 具	140,501	118,584	100,200	109,613	77,665
パルプ・紙	808,259	827,962	945,786	1,002,359	1,002,346
出版・印刷	x	x	x	x	x
化 学 工 業	4,389,965	2,798,302	2,991,352	3,232,911	3,397,025
石油・石炭	-	-	-	-	-
プラスチック	693,240	584,105	522,063	577,060	600,781
ゴ ム 製 品	-	-	-	-	-
皮 革	37,957	42,451	40,530	39,301	x
窯業・土石	x	x	x	x	x
鉄 鋼 業	x	x	x	x	x
非 鉄 金 属	x	314,590	356,800	x	x
金 属 製 品	590,999	478,448	618,604	683,749	1,235,988
一 般 機 器	6,152,052	6,396,620	6,710,020	8,537,638	9,896,602
電 気 機 器	127,809	23,728	47,101	96,411	94,556
情報通信機械	**	x	x	x	x
電子・デバイス	**	22,104	16,881	23,047	x
輸 送 機 器	408,820	423,083	367,218	x	x
精 密 機 械	**	-	-	-	-
そ の 他 工 業	x	x	x	x	x

資料：工業統計調査



## 農 業

### 1. 農家戸数と人口

区 分	平成 7 年		平成 12 年		平成 17 年			対前回農家 人口増加率
	農家数	人 口	農家数	人 口	農家数	人 口	人口割合	
総 数	1,851	8,889	1,671	7,688	1,511	6,631	100%	△13.7%
日 野	261	1,225	226	1,053	212	909	13.7%	△13.7%
東桜谷	323	1,558	296	1,396	264	1,190	18.0%	△14.8%
西桜谷	186	900	163	779	153	692	10.4%	△11.2%
西大路	239	1,172	227	1,022	198	860	13.0%	△15.9%
鎌 掛	128	607	110	510	90	378	5.7%	△25.9%
南比都佐	242	1,241	214	1,067	202	964	14.5%	△9.7%
北比都佐	472	2,186	435	1,861	392	1,638	24.7%	△12.0%

資料：(世界)農(林)業センサス

### 2. 農業専業兼業別構成比

区 分 年	農家総数	専 業 農 家		兼 業 農 家				自給的農家	
		戸 数	構成比	農業が主		兼業が主		戸 数	構成比
				戸 数	構成比	戸 数	構成比		
昭和 40 年	3,261	381	11.7	1,443	44.2	1,437	44.1	-	-
45 年	3,107	228	7.3	1,294	41.7	1,585	51.0	-	-
50 年	2,869	115	4.0	466	16.2	2,288	79.8	-	-
55 年	2,672	134	5.0	254	9.5	2,284	85.5	-	-
60 年	2,406	110	4.6	133	5.5	2,163	89.9	-	-
平成 2 年	2,098	98	4.7	45	2.1	1,955	93.2	-	-
7 年	1,851	72	3.9	92	5.0	1,687	91.1	-	-
12 年	1,671	94	5.6	59	3.5	1,321	79.1	197	11.8
<b>17 年</b>	<b>1,511</b>	<b>141</b>	<b>9.3</b>	<b>36</b>	<b>2.4</b>	<b>1,118</b>	<b>74.0</b>	<b>216</b>	<b>14.3</b>
内訳									
日 野	212	28	13.2	10	4.7	143	67.5	31	14.6
東桜谷	264	27	10.2	6	2.3	211	79.9	20	7.6
西桜谷	153	11	7.2	2	1.3	117	76.5	23	15.0
西大路	198	15	7.6	3	1.5	140	70.7	40	20.2
鎌 掛	90	9	10.0	3	3.3	72	80.0	6	6.7
南比都佐	202	12	5.9	6	3.0	154	76.2	30	14.9
北比都佐	392	39	10.0	6	1.5	281	71.7	66	16.8

資料：(世界)農(林)業センサス

### 3. 耕地面積

各年2月1日現在 単位面積：a

区 分	昭和55年	昭和60年	平成2年	平成7年	平成12年	平成17年
総面積	220,085	205,936	197,057	191,522	182,986	169,925
田	206,908	193,233	184,664	180,189	173,369	162,871
畑	10,902	10,257	10,018	9,260	7,556	5,803
樹園地	2,275	2,446	2,375	2,073	2,061	1,251

資料：(世界)農(林)業センサス

### 4. 経営耕地面積規模別農家数

面積単位：ha

面積 地区別	自給的農家		例外	0.5 以下	0.5 ～ 1.0	1.0 ～ 1.5	1.5 ～ 2.0	2.0 ～ 2.5	2.5 ～ 3.0	3.0 ～ 4.0	4.0 ～	総数	1戸 当り 面積 (a)
	例外	0.1 ～ 0.3											
合計	-	197	3	192	559	369	177	83	27	28	36	1,671	109.5
日野	-	30	-	23	69	44	30	15	5	8	2	226	110.6
東桜谷	-	22	-	30	118	77	29	13	3	-	4	296	105.0
西桜谷	-	16	-	19	60	28	14	11	4	4	7	163	123.2
西大路	-	32	2	33	73	45	21	3	4	3	11	227	109.7
鎌掛	-	11	-	6	38	31	13	9	1	1	-	110	105.6
南比都佐	-	22	-	25	73	50	26	8	2	5	3	214	107.2
北比都佐	-	64	1	56	128	94	44	24	8	7	9	435	108.9

資料：2005年農林業センサス

### 5. 農地転用状況

面積単位：m<sup>2</sup>

年度	区 分	総 数	住 宅 用 地	駐 車 場	道水路 鉄 道	その他 (建物用敷地)	その他 (建物以外)	植 林
平成13年	件数	158	40	14	62	26	6	10
	面積	42,515	9,904	3,444	9,253	9,052	801	10,061
平成14年	件数	141	27	8	63	26	11	6
	面積	47,318	7,478	1,907	8,211	18,677	4,203	6,842
平成15年	件数	108	34	18	9	30	12	5
	面積	38,649	11,063	8,476	295	7,629	7,462	3,724
平成16年	件数	106	54	9	13	19	9	2
	面積	46,582	16,766	2,813	1,000	18,841	5,768	1,394
平成17年	件数	78	17	25	4	13	19	0
	面積	30,830	7,646	12,551	263	4,985	5,385	0

資料：農業委員会(耕地人為かい廃面積調査票)

(注) 転用状況は、その年の6月1日から翌年5月31日までの転用実績を集計したもの。

## 建設

### 1. 家屋の状況

平成18年1月1日現在

木造家屋			非木造家屋		
区分	棟数	床面積 (㎡)	区分	棟数	床面積 (㎡)
<b>総数</b>	<b>21,112</b>	<b>1,397,243</b>	<b>総数</b>	<b>5,479</b>	<b>1,113,278</b>
専用住宅	8,746	982,861	事務所・店舗・百貨店・銀行	340	121,428
共同住宅・寄宿舎	61	17,821	住宅・アパート	983	153,672
併用住宅	297	23,096	病院・ホテル	16	13,932
農家住宅	38	4,814	工場・倉庫	843	667,684
旅館・料亭・ホテル	10	1,415	その他	3,297	156,562
事務所・銀行・店舗	165	12,854			
劇場・病院	13	1,826			
公衆浴場	-	-			
工場・倉庫	191	18,118			
土蔵	1,319	30,129			
付属家	10,272	304,309			

(注) 区分は評価基準による。

資料：税務課（固定資産概要調書）

### 2. 住居の状況

10月1日現在 面積単位：㎡

区分	世帯数	世帯員	1世帯当り 人員	1世帯当り 延べ面積	1人当り 延べ面積
住宅に住む一般世帯	6,758	22,025	3.26	153.7	47.2
主世帯	6,721	21,946	3.27	154.3	47.3
持ち家	5,714	19,888	3.48	172.2	49.5
公営・公団・公社借家	131	378	2.89	57.0	19.8
民営の借家	696	1,372	1.97	52.7	26.7
給与住宅	180	308	1.71	51.3	30.0
間借り	37	79	2.14	45.7	21.4
住宅以外に住む一般世帯	362	377	1.04	-	-

資料：平成17年国勢調査

## 運輸・通信

### 1. 車種別自動車台数

各年度 3月31日現在

区分		年度	平成 14 年	平成 15 年	平成 16 年	平成 17 年	平成 18 年	
自動車	総数		22,519	22,537	22,738	23,028	23,872	
	貨物用	普通車	441	446	471	487	546	
		小型四輪車	967	942	954	938	941	
		被けん引車	8	8	10	10	12	
	乗合用（普通車・小型車）			31	30	29	30	27
	乗用	普通車	2,819	2,889	3,041	3,133	3,208	
		小型車	5,604	5,570	5,471	5,393	5,399	
		特殊用途車	318	318	316	313	299	
	大型特殊車			24	25	24	23	25
	軽自動車	原付125cc以下	2,088	1,970	1,918	1,848	1,769	
		二輪車125超～250cc未満	205	202	222	219	236	
		自動二輪車 250cc以上	244	269	266	306	329	
		小型特殊車	2,205	2,134	2,109	2,062	2,013	
四輪（三輪含）		7,565	7,734	7,907	8,266	9,068		

資料：近畿運輸局滋賀陸運支局・税務課

### 2. 町営バス乗客数

各年10月1日から9月30日までの1年間について9月30日現在

路線名		平成 14 年	平成 15 年	平成 16 年	平成 17 年	平成 18 年
定期	平子・西明寺線	10,483	10,500	10,266	10,091	7,944
	桜川線	40,635	40,426	36,467	47,865	37,682
	鎌掛線	2,446	3,713	3,629	3,568	2,808
	中山線	3,594	2,250	2,200	2,162	1,702
	南比線	16,819	17,212	19,885	7,524	5,927
	湖南サンライズ線	898	900	880	865	681
	計	74,875	75,001	73,327	72,075	56,744
定期外	平子・西明寺線	231	275	257	272	514
	桜川線	8,056	9,566	9,023	9,570	18,083
	鎌掛線	1,475	2,199	2,056	2,175	4,109
	中山線	763	385	360	381	719
	南比線	866	1,131	976	1,004	1,895
	湖南サンライズ線	161	192	180	190	360
計	11,552	13,748	12,852	13,592	25,680	
合計		86,427	88,749	86,179	85,667	82,424
運行回数	平子・西明寺線	12	12	12	12	12
	桜川線	32	26	25	25	25
	鎌掛線	17	19	19	19	19
	中山線	10	8	6	6	6
	南比線	3	6	6	6	6(4)
	湖南サンライズ線	12	12	11	11	11
計	86	83	79	79	79(77)	

\*平成18年4月1日～平成18年9月31日までは、( )の運行回数

資料：企画振興課

### 3. 近江鉄道日野駅乗降客数

区 分		平成 14 年	平成 15 年	平成 16 年	平成 17 年	平成 18 年	
定期	上り	乗車	42,540	40,650	42,390	48,770	52,740
		降車	42,540	40,650	42,390	46,770	52,740
	下り	乗車	48,150	57,780	66,360	73,470	79,800
		降車	48,150	57,780	66,360	73,470	79,800
定期外	上り	乗車	22,213	25,220	23,502	23,804	22,411
		降車	11,218	11,022	10,648	10,400	10,334
	下り	乗車	24,319	29,898	34,944	34,843	33,508
		降車	25,859	27,926	27,940	28,482	27,370
合計	乗車	137,222	153,548	167,196	178,887	188,459	
	降車	127,767	137,378	147,338	159,122	170,244	
運行回数	上り	60	60	60	60	54	
	下り	-	-	-	-	74	

資料：近江鉄道(株)鉄道部

### 4. 電話加入数及び公衆電話数

区 分	年 度	平成 14 年	平成 15 年	平成 16 年	平成 17 年	平成 18 年
電話加入数		7,246	7,206	7,302	7,096	7,448
	営業用	1,713	1,625	1,568	1,450	2,132
	住宅用	5,533	5,581	5,734	5,646	5,316
公衆電話数		104	93	73	66	66
有線放送電話加入数		4,015	3,970	3,919	3,781	3,684

資料：NTT 滋賀支店・JA グリーン近江

### 5. 郵便物取扱数

各年度 4 月 1 日現在

区 分	年 度	平成 16 年	平成 17 年	平成 18 年
総 数	引受	2,299,724	2,227,650	2,149,064
	配達	3,973,676	3,461,326	3,527,628
普通郵便	引受	1,356,522	1,275,746	1,158,429
	配達	3,287,593	2,832,330	2,824,618
書留通常	引受	14,666	15,765	18,526
	配達	39,550	51,601	44,624
普通速達	引受	19,259	18,541	15,900
	配達	18,576	20,050	18,888
小 包	引受	342,277	384,598	384,209
	配達	19,957	27,345	30,498
年賀郵便	引受	567,000	533,000	572,000
	配達	608,000	530,000	609,000

資料：日本郵政公社近畿支社

## 電気・水道

### 1. 電灯電力概況

消費量単位：1,000kwh

区 分		平成 14 年度	平成 15 年度	平成 16 年度	平成 17 年度
需 要 口 数	総 数	15,691	15,809	16,106	16,261
	率 (%)	100.0	100.8	102.6	103.6
	電 灯	13,459	13,607	13,907	14,117
	電 力	2,232	2,202	2,199	2,144
消 費 量	総 数	182,769	183,188	199,244	211,308
	率 (%)	100.0	100.2	109.0	115.6
	電 灯	45,633	44,947	47,372	49,878
	電 力	137,136	138,241	151,872	161,430

(注) 率は平成 14 年度を 100 とした比率 (%) である。

資料：関西電力株式会社

需要口数は各年度 3 月 31 日現在。

滋 賀 支 店

電灯とは一般家庭用・街路灯を、電力とは工場動力用を主とするものをいう。

### 2. 上水道給水状況

年度	区分 給水人口	配水能力 (m <sup>3</sup> /日)	年間総配水量 (千 m <sup>3</sup> )	1 人 1 日平均 給 水 量 (l)	導送配水管 延 長 (km)
平成 11 年度	20,890	14,300	2,856.22	375	232.45
12 年度	20,878	14,300	3,047.30	400	233.35
13 年度	20,919	14,300	2,953.57	387	234.80
14 年度	20,927	14,300	2,794.99	366	235.09
15 年度	20,901	14,300	2,641.43	345	236.02
16 年度	20,903	14,300	2,664.28	349	236.55
17 年度	20,909	14,300	2,729.96	358	236.89
18 年度	20,873	14,300	2,752.66	361	237.09

資料：上下水道課（地方公営企業決算額調査）

### 事業開始年月日

- ・事業創設許可年月日 昭和 33 年 3 月 31 日
- ・供用開始年月日 昭和 35 年 5 月 1 日

### 3. 公共下水道整備状況

区分 年度	処理区域内		水洗便所設置		下水道敷設 延長 km	流域年間 総処理量 (千 m <sup>3</sup> )
	人口	普及率 %	人口	水洗化率 %		
平成 11 年度	7,921	34.0	2,562	32.3	64	285
12 年度	8,878	38.2	3,807	42.9	71	396
13 年度	9,428	40.5	5,265	55.8	98	540
14 年度	10,239	44.0	6,318	61.7	103	655
15 年度	11,077	47.6	7,124	64.3	107	841
16 年度	11,283	49.1	7,599	67.3	111	921
17 年度	11,797	51.2	8,153	69.1	118	943
18 年度	12,533	54.5	8,807	70.3	129	1,052

資料：上下水道課（地方公営企業決算額調査）

#### 事業開始年月日

・建設事業開始年月日 昭和 61 年 10 月 27 日 ・供用開始年月日 平成 7 年 4 月 1 日

### 4. 農村下水道整備状況

区分 年度	処理区域内		水洗便所設置		下水道敷設 延長 km	流域年間 総処理量 (千 m <sup>3</sup> )
	人口	普及率 %	人口	水洗化率 %		
平成 11 年度	6,039	26.0	4,991	82.6	54	401
12 年度	5,984	25.7	5,249	87.7	54	446
13 年度	5,925	25.4	5,407	91.3	54	500
14 年度	5,866	25.5	5,426	92.5	54	520
15 年度	5,821	25.0	5,403	92.8	54	549
16 年度	5,731	24.9	5,370	93.7	54	551
17 年度	5,686	24.7	5,360	94.3	54	555
18 年度	5,529	24.1	5,255	95.0	54	570

資料：上下水道課（地方公営企業決算額調査）

普及率＝処理区域人口／行政区域内人口

水洗化率＝水洗便所設置人口／処理区域内人口

#### 事業開始年月日

・建設事業開始年月日 昭和 61 年 3 月 1 日 ・供用開始年月日 平成元年 10 月 1 日

南比都佐地区	H元. 10. 1	奥津保地区	H 8. 4. 1
砂川地区	H 3. 5. 1	佐久良・奥之池地区	H 9. 11. 1
日野東部地区	H 4. 4. 1	東桜谷地区	H 9. 12. 1
鎌掛地区	H 6. 4. 1	原地区	H10. 10. 1
蔵王地区	H 6. 10. 1		

## 消費・生活

### 1. たばこ消費量

単位：千本

区 分	平成 14 年度	平成 15 年度	平成 16 年度	平成 17 年度	平成 18 年度
総 数	42,132	39,523	38,645	36,884	35,812
4 月	3,208	3,166	3,281	3,085	3,006
5 月	3,953	3,757	3,568	3,375	2,950
6 月	3,621	3,732	2,818	3,221	3,150
7 月	3,253	4,528	3,469	3,091	4,543
8 月	3,817	2,228	3,450	3,189	2,637
9 月	3,829	3,156	3,538	3,350	2,817
10 月	3,320	3,390	3,062	3,252	2,845
11 月	3,874	3,368	3,296	2,817	3,147
12 月	3,485	2,941	3,222	3,137	2,683
1 月	3,896	3,785	3,670	3,466	3,205
2 月	2,944	2,513	2,380	2,478	2,446
3 月	2,932	2,959	2,891	2,423	2,383

(注) 各月の数字は前月の売渡数。

資料：税務課

### 2. ごみ及びし尿

区 分 年 次	ご み				し 尿	
	可 燃 物		不 燃 物		投入量 (k1)	1 人当り (リットル)
	投入量 (t)	1 人当り (kg)	投入量 (t)	1 人当り (kg)		
平成 6 年度	3,389	144.1	304	12.9	12,301	523.0
7 年度	3,626	154.4	311	13.2	10,824	466.7
8 年度	3,681	157.0	289	12.3	10,582	451.4
9 年度	3,954	168.8	280	12.0	10,259	438.0
10 年度	4,473	191.0	316	13.5	9,558	408.2
11 年度	4,677	201.0	299	12.8	8,705	374.1
12 年度	4,729	203.4	381	16.4	7,810	335.9
13 年度	5,246	225.3	313	13.4	7,109	305.3
14 年度	5,283	226.9	294	12.6	6,272	269.4
15 年度	5,171	222.2	290	12.4	5,831	250.6
16 年度	5,101	219.1	289	12.4	5,388	231.4
17 年度	5,028	215.6	294	12.6	4,969	213.0
18 年度	5,207	223.5	301	12.9	4,671	200.5

資料：住民課・八日市衛生プラント組合

(注) 不燃物には、土砂・ガレキ・資源ごみを含まない。し尿投入量には、浄化槽汚でいを含まない。

1 人当りの投入量算出に用いる人口は、各年度 3 月 31 日現在の外国人を含む人口。



### 3. 地価

#### (1) 地価調査価格

各年7月1日現在

基準地番号	基準地の所在（住居表示）	基準地の面積（㎡）	基準地1㎡当りの価格（円）			
			平成15年	平成16年	平成17年	平成18年
日野（県） - 1	日野町大字村井字東中道 990番 24	213	30,500	29,300	28,500	28,100
日野（県） - 2	日野町松尾2丁目 21番	350	44,900	42,300	41,000	40,300
日野（県） - 3	日野町大字大窪字杉野神町 1045番	340	28,800	27,400	26,700	26,500
日野（県） 3 - 1	日野町大字西大路字井上 446番	1,722	11,500	10,900	10,400	10,000
日野（県） 5 - 1	日野町松尾2丁目 15番外	1,098	62,500	59,500	57,000	55,000
日野（県） 7 - 1	日野町大字西大路字殿町 2133番	357	22,200	21,200	20,600	20,300
日野（県） 10 - 1	日野町大字猫田字里ノ内 210番	345	17,300	16,900	16,600	-
日野（県） 10 - 2	日野町大字迫字久保 2111番外	536	13,200	12,900	12,700	12,500
日野（県） 10 - 3	日野町大字杣字門脇 687番	316	12,500	12,200	12,000	11,800
日野（県） 10 - 4	日野町大字河原字小中井 400番	452	19,100	18,500	18,100	*17,800
日野（県） 10 - 5	日野町大字増田字今宮 89番外	823	15,900	15,600	15,400	-

\*平成18年から日野（県）10-4は日野（県）10-1に番号変更。 資料：滋賀県地価調査書

## (2) 地価公示価格

各年1月1日現在

基準地番号	基準地の所在（住居表示）	基準地の面積 (㎡)	基準地1㎡当りの価格（円）			
			平成15年	平成16年	平成17年	平成18年
滋賀日野 - 1	日野町大字西大路字東裏 1617番1外	204	22,000	21,000	20,200	19,900
滋賀日野 - 2	日野町大字上野田字野田代 901番	496	33,000	31,000	29,500	28,700
滋賀日野 - 3	日野町大字村井字東中道 990番24	213	31,100	29,800	28,800	28,200
滋賀日野 - 4	日野町大字内池字楠台 447番外	1,143	25,500	24,000	23,100	22,600
滋賀日野 5 - 1	日野町大字内池字播原 906番	198	49,000	45,100	42,000	40,100
滋賀日野 9 - 1	日野町大字奥之池字渡り山 565番6外	9,999	18,000	16,200	15,300	14,700
滋賀日野 9 - 2	日野町大字大谷字東山 341番10外	59,895	19,000	17,100	16,000	15,400
滋賀日野 10 - 1	日野町大字中在寺字里中 368番外	546	15,000	14,700	14,400	14,200
滋賀日野 10 - 2	日野町大字別所字清水 1093番245	167	19,000	16,500	15,400	15,000
滋賀日野 10 - 3	日野町大字北畑字榎戸 673番	565	14,100	13,800	13,600	13,500
滋賀日野 10 - 4	日野町大字下駒月字中出 1070番外	928	12,300	12,100	11,900	11,800

資料：税務課

## 社会保障

### 1. 国民年金の状況

#### (1) 基礎年金等

年金額単位：千円

区	分	平成 15 年度	平成 16 年度	平成 17 年度	平成 18 年度
被 保 険 者 数 (人)	第 1 号	3,445	3,398	3,376	3,213
	任意加入	6	3	7	13
	第 3 号	1,582	1,539	1,564	1,596
老 齡 基 礎 年 金	件 数	3,227	3,438	3,656	3,844
	年 金 額	2,304,861	2,443,747	2,603,969	2,736,365
障 害 基 礎 年 金	件 数	279	279	287	289
	年 金 額	256,299	251,076	259,737	258,813
遺 族 基 礎 年 金	件 数	12	12	13	11
	年 金 額	13,538	13,115	14,138	10,883
老 齡 年 金	件 数	1,053	966	882	799
	年 金 額	461,152	423,307	386,239	351,001
通 算 老 齡 年 金	件 数	507	491	464	438
	年 金 額	108,329	104,355	99,456	93,667
障 害 年 金	件 数	25	24	24	22
	年 金 額	22,147	21,054	21,054	19,406
母 子 年 金	件 数	-	-	-	-
	年 金 額	-	-	-	-
寡 婦 年 金	件 数	5	6	4	3
	年 金 額	2,888	3,353	2,261	1,529
総 計	件 数	5,108	5,223	5,330	5,406
	年 金 額	3,169,226	3,260,007	3,386,854	3,471,664
死 亡 一 時 金	件 数	7	6	5	7
	年 金 額	1,316	720	642	1,510

資料：住民課

#### (2) 福祉年金

年金額単位：円

区	分	平成 14 年度	平成 15 年度	平成 16 年度	平成 17 年度	平成 18 年度
老 齡 福 祉 年 金	件 数	20	12	11	9	8
	年 金 額	7,782	4,451	4,031	3,216	2,803

資料：住民課

## 2. 国民健康保険の状況

### (1) 構成世帯人員

各年3月31日現在

区分 年度	総人口	世帯数	被保険者 数	加入率 %	国保 世帯数	加入率 %	一世帯当 たり被保 険者数
昭和30	25,054	5,343	22,225	88.71	4,982	93.24	4.46
33	24,367	5,274	21,410	87.86	4,884	92.24	4.38
38	22,772	5,109	14,041	61.66	3,644	71.33	3.85
43	21,306	5,088	11,178	52.46	3,314	65.13	3.37
48	20,975	5,115	8,975	42.79	2,995	58.53	3.00
53	21,473	5,064	7,531	35.07	2,586	51.07	2.91
58	21,898	5,507	6,894	31.48	2,616	47.50	2.64
63	22,127	5,730	6,177	27.92	2,498	43.60	2.47
平成4	22,907	6,218	5,907	25.79	2,593	41.70	2.28
9	23,045	6,667	6,348	27.55	2,950	44.25	2.15
12	22,993	6,734	7,154	31.11	3,400	50.49	2.10
13	23,050	7,226	7,512	32.59	3,567	49.36	2.11
14	23,041	7,286	7,779	33.76	3,700	50.78	2.10
15	23,026	7,344	7,960	34.57	3,807	51.84	2.10
16	23,281	7,125	8,130	34.94	3,914	55.55	2.08
17	23,326	7,278	8,234	35.30	4,006	55.04	2.06
18	23,298	7,504	8,096	34.75	4,024	53.62	2.01

(注) 総人口及び世帯数は、県情報統計課資料に基づく3月31日現在

資料：住民課

### (2) 給付状況（国民健康保険事業）

給付額単位：千円

区 分		平成14年度	平成15年度	平成16年度	平成17年度	平成18年度
療養の給付	件数	47,627	57,689	63,530	69,023	71,044
	給付額	696,630	854,689	920,789	1,054,459	1,067,754
療養費	件数	1,558	1,560	1,491	1,469	1,736
	給付額	9,702	9,171	8,619	9,017	10,332
高額療養費	件数	735	1,041	1,323	1,081	1,836
	給付額	67,823	85,922	85,037	93,049	110,524
出産・育児一時金	件数	33	44	41	45	32
	給付額	9,900	13,200	12,300	13,500	10,500
葬祭費	件数	127	129	133	159	160
	給付額	3,810	3,870	3,990	4,770	4,800
合計	件数	50,080	60,463	66,518	71,777	74,808
	給付額	787,865	966,589	1,093,263	1,174,795	1,203,910

資料：住民課

## (3) 給付状況（老人保健事業）

区分		平成 14 年度	平成 15 年度	平成 16 年度	平成 17 年度	平成 18 年度
受給者総数（年間平均人数） （人）		3,824	3,666	3,589	3,425	3,145
総 給 付 額	件 数（件）	72,350	75,241	75,237	72,922	73,197
	給付額 （千円）	2,127,039	2,075,328	2,075,846	2,114,452	2,097,592
1 人当りの給付額 （円）		551,046	553,568	578,391	6,17,358	666,961

資料：住民課

## (4) 保険税賦課徴収状況

各年度 3 月 31 日

年 度	所得割	資産割	均等割	平等割	調定額 千円	収納率 %	一世帯 当たり 税 額 円	被保険 者一人 当たり 税 額 円	限度額 円
	賦課割合% 税率%	賦課割合% 税率%	賦課割合% 円	賦課割合% 円					
昭和 38	43.91	9.27	32.93	13.89	21,749	98.62	5,905	1,503	50,000
	2.10	9.50	530	900					
昭和 48	53.88	8.54	26.05	11.53	70,485	99.59	22,376	7,494	80,000
	1.90	16.00	2,200	3,000					
昭和 58	53.64	12.67	23.09	10.60	239,284	98.19	90,706	34,267	280,000
	4.90	30.00	8,100	9,900					
平成 5	58.67	15.42	16.47	9.44	409,282	98.22	156,274	68,961	500,000
	6.90	43.00	11,600	15,100					
平成 10	51.36	10.16	24.85	13.62	444,625	97.10	145,540	68,351	530,000
	5.40	23.00	18,300	23,000					
平成 12	44.47	9.23	29.04	17.25	445,186	97.00	133,810	63,744	530,000
	5.10	19.00	19,800	24,800					
平成 13	43.21	9.58	29.57	17.64	450,726	95.20	128,889	61,323	530,000
	5.10	19.00	19,800	24,800					
平成 14	39.98	9.59	31.65	18.78	470,474	95.49	128,195	60,840	530,000
	5.10	19.00	19,800	24,800					
平成 15	40.37	9.52	31.47	18.63	455,132	95.71	120,917	57,459	530,000
	5.10	19.00	19,800	24,800					
平成 16	40.60	9.66	31.10	18.64	467,857	95.44	120,520	57,903	530,000
	5.10	19.00	19,800	24,800					
平成 17	41.88	9.11	30.39	18.63	473,113	95.40	118,932	57,410	530,000
	5.10	19.00	19,800	24,800					

資料：住民課・税務課

### 3. 介護保険の状況

#### (1) 1号被保険者数(65歳以上)

各年度3月31日 (単位:人)

区 分	平成14年度	平成15年度	平成16年度	平成17年度	平成18年度
65歳以上75歳未満	2,646	2,560	2,533	2,506	2,489
75歳以上	2,579	2,697	2,765	2,865	2,874
総 数	5,225	5,257	5,298	5,371	5,363

#### (2) 要介護(要支援)認定者数

(単位:人)

区 分	平成14年度	平成15年度	平成16年度	平成17年度	平成18年度
要支援1					51
要支援2	54	64	57	66	59
要介護1	195	252	235	245	140
要介護2	102	110	114	129	141
要介護3	87	84	104	131	158
要介護4	104	98	108	126	125
要介護5	63	88	91	88	100
総 数	605	696	709	785	774

\*「要支援1」「要支援2」は、平成17年度までの認定区分は「要支援」のみ

#### (3) 保険給付状況

(給付額 単位:円)

区 分		平成15年度	平成16年度	平成17年度	平成18年度	
居宅介護(介護予防)サービス	件 数	11,543	13,748	14,924	15,868	
	給付額	369,685,720	479,111,665	516,461,454	533,731,052	
	訪問通所サービス	件 数	6,303	7,516	8,426	6,873
	給付額	219,000,674	278,652,475	317,485,347	312,421,867	
	短期入所サービス	件 数	973	1,203	1,209	1,348
	給付額	102,779,145	126,758,421	110,539,665	121,636,452	
その他のサービス	件 数	4,139	4,917	5,198	7,536	
	給付額	38,508,312	67,116,847	84,136,084	93,168,943	
福祉用具購入費	件 数	71	61	62	68	
	給付額	1,479,671	1,329,163	1,238,440	1,429,619	
住宅改修	件 数	57	51	28	43	
	給付額	7,917,918	5,254,759	3,061,918	5,074,171	
地域密着型(介護予防)サービス	件 数	-	-	-	196	
	給付額	-	-	-	45,101,655	
施設サービス	件 数	2,060	2,100	2,156	2,173	
	給付額	576,551,529	591,142,674	568,007,453	509,573,184	
高額介護サービス費	給付額	3,803,183	4,393,951	5,731,131	10,388,429	
特定入所者介護サービス費	給付額	-	-	13,083,330	29,573,430	
特別給付事業(おむつ助成)	給付額	6,053,414	6,952,072	7,361,275	8,171,827	
審査支払手数料	給付額	1,554,062	1,463,760	1,584,410	1,685,205	
合 計	給付額	957,647,908	1,083,064,122	1,112,229,053	1,138,224,782	

#### (4) 保険料賦課状況

(単位:円)

	平成14年度	平成15年度	平成16年度	平成17年度	平成18年度
基準額	32,400	32,400	32,400	32,400	38,400
第1段階	16,200	16,200	16,200	16,200	19,200
第2段階	24,300	24,300	24,300	24,300	19,200
第3段階	32,400	32,400	32,400	32,400	28,800
第4段階	40,500	40,500	40,500	40,500	38,400
第5段階	48,600	48,600	48,600	48,600	48,000
第6段階	-	-	-	-	57,600

資料: 介護支援課

#### 4. 生活保護の状況

保護率単位：‰

区 分		平成 14 年度	平成 15 年度	平成 16 年度	平成 17 年度	平成 18 年度
総 数	世 帯 数	40	43	42	35	36
	人 員	47	51	53	43	48
	保 護 率	2.04	2.21	2.30	1.86	2.09

資料：福祉課

#### 5. 保育所の状況

年度	区分	保育士職員数		児 童 数			
				定 員		在籍人員	
	公立	私立	公立	私立	公立	私立	
平成 12 年		37	16	180	60	161	69
平成 13 年		35	16	180	60	155	68
平成 14 年		34	17	180	80	164	92
平成 15 年		38	17	180	90	177	101
平成 16 年		36	20	180	90	196	102
平成 17 年		38	21	180	90	195	102
平成 18 年		36	23	180	90	164	103
平成 19 年		37	20	180	90	152	102
公立							
	あおぞら園	14		60		61	
	こばと園	14		60		49	
	さくら園	9		60		42	
私立							
	わらべ保育園	22		90		102	

(注) 保育士職員数は、4月1日現在。

資料：福祉課

## 保健・衛生

### 1. 医療施設

区分 年次	総 数		病 院		一般診療所		歯科診療所		薬 局
	施設数	病床数	施設数	病床数	施設数	病床数	施設数	病床数	
平成 11 年度	20	205	1	199	13	6	6	-	3
12 年度	20	199	1	199	12	-	7	-	3
13 年度	20	199	1	199	12	-	7	-	3
14 年度	21	199	1	199	13	-	7	-	3
15 年度	22	199	1	199	13	-	8	-	3
16 年度	23	199	1	199	14	-	8	-	4
17 年度	23	199	1	199	14	-	8	-	4
18 年度	24	199	1	199	15	-	8	-	3

(注) 薬局数は 3 月 31 日現在

資料：滋賀県八日市保健所

### 2. 三大疾病別死亡数

区分 年次	総 数		悪性新生物		脳血管疾患		心 疾 患	
	男	女	男	女	男	女	男	女
平成 11 年	61	74	26	30	20	20	15	24
12 年	61	54	34	19	16	19	11	16
13 年	56	68	32	22	13	29	11	17
14 年	55	66	26	17	18	28	11	21
15 年	74	72	39	33	18	19	17	20
16 年	74	56	40	20	12	17	22	19
17 年	72	83	39	32	16	31	17	20

資料：滋賀県東近江保健所

### 3. 出生状況

区分 年次	出生数	死 亡			死 産		周産期 死 亡	合 計 特 殊 出生率
		死亡数	乳児死亡数	新生児死亡数	自然	人工		
平成 11 年	190	219	2	2	2	2	1	1.50
平成 12 年	208	224	0	0	1	1	0	1.63
平成 13 年	181	216	0	0	3	0	0	1.38
平成 14 年	182	196	1	0	2	0	2	1.40
平成 15 年	204	223	1	1	2	0	2	1.55
平成 16 年	178	206	1	1	2	1	3	1.36
平成 17 年	221	254	0	0	3	4	2	1.67

資料：滋賀県東近江保健所

※合計特殊出生率 = (母の年齢別出生数 ÷ 年齢別女子人口) の 15 歳から 49 歳までの合計。



## 教育・文化

### 1. 学校の現況

#### (1) 幼稚園

幼稚園名	教員数	学級数	園児数			3歳児			4歳児			5歳児		
			計	男	女	計	男	女	計	男	女	計	男	女
<b>幼稚園計</b>	<b>40</b>	<b>22</b>	<b>410</b>	<b>198</b>	<b>212</b>	<b>108</b>	<b>48</b>	<b>60</b>	<b>148</b>	<b>75</b>	<b>73</b>	<b>154</b>	<b>75</b>	<b>79</b>
日野幼稚園	12	6	173	81	92	40	16	24	66	34	32	67	31	36
日野幼稚園鎌掛分園	4	3	36	17	19	15	7	8	10	6	4	11	4	7
桜谷幼稚園	3	2	16	10	6	-	-	-	9	5	4	7	5	2
桜谷幼稚園西分園	4	3	29	12	17	17	7	10	6	3	3	6	2	4
西大路幼稚園	4	2	19	14	5	-	-	-	11	9	2	8	5	3
南比都佐幼稚園	3	2	33	15	18	-	-	-	12	4	8	21	11	10
必佐幼稚園	10	4	104	49	55	36	18	18	34	14	20	34	17	17

平成19年5月1日現在

#### (2) 小学校

小学校名	教員数	学級数	児童数			1年			2年			3年			4年			5年			6年		
			計	男	女	計	男	女	計	男	女	計	男	女	計	男	女	計	男	女	計	男	女
<b>小学校計</b>	<b>88</b>	<b>57</b>	<b>1,216</b>	<b>634</b>	<b>622</b>	<b>212</b>	<b>113</b>	<b>99</b>	<b>210</b>	<b>106</b>	<b>104</b>	<b>223</b>	<b>107</b>	<b>116</b>	<b>215</b>	<b>111</b>	<b>104</b>	<b>189</b>	<b>89</b>	<b>100</b>	<b>187</b>	<b>108</b>	<b>109</b>
うち75条の学級		9	29	X	X	6	X	X	1	X	X	5	X	X	7	X	X	3	X	X	7	X	X
日野小学校	27	18	430	247	223	83	48	35	87	45	42	88	44	44	73	41	32	75	36	39	64	33	31
桜谷小学校	12	7	161	76	85	26	13	13	23	8	15	33	17	16	24	11	13	27	10	17	28	17	11
西大路小学校	13	7	104	50	54	24	12	12	10	5	5	14	5	9	17	8	9	15	8	7	24	12	12
南比都佐小学校	12	7	161	70	91	24	8	16	30	15	15	32	9	23	26	16	10	16	10	6	33	12	21
必佐小学校	24	18	360	191	169	55	32	23	60	33	27	56	32	24	75	35	40	56	25	31	38	34	34

#### (3) 中学校

学校名	教員数	学級数	生徒数			1年			2年			3年		
			計	男	女	計	男	女	計	男	女	計	男	女
<b>中学校計</b>	<b>41</b>	<b>21</b>	<b>656</b>	<b>337</b>	<b>319</b>	<b>200</b>	<b>100</b>	<b>100</b>	<b>217</b>	<b>101</b>	<b>116</b>	<b>239</b>	<b>136</b>	<b>103</b>
うち75条の学級	1	3	7	X	X	1	X	X	1	X	X	5	X	X
日野中学校	41	21	656	337	319	200	100	100	217	101	116	239	136	103

平成19年4月1日現在

資料：教育委員会学校教育課

## 2. 文化財

### (1) 国指定文化財等

名 称	員数	年代	所在地	所有者又は管理者	種 別	指定年月日
木造千手観音及脇侍不動明王・毘沙門天立像	3 軀	室町	松尾	正明寺	有形(彫刻)	M44. 8. 9
木造十一面観音立像	1 軀	平安	松尾	長福寺	有形(彫刻)	M44. 8. 9
木造聖観音立像	1 軀	平安	大谷	金剛寺	有形(彫刻)	M44. 8. 9
木造聖観音立像	1 軀	平安	中山	金剛定寺	有形(彫刻)	M44. 8. 9
木造不動明王及二童子立像	3 軀	平安	中山	金剛定寺	有形(彫刻)	M44. 8. 9
木造阿弥陀如来坐像	1 軀	室町	中山	光明院	有形(彫刻)	M44. 8. 9
木造薬師如来坐像・阿弥陀如来坐像	2 軀	平安	下駒月	安楽寺	有形(彫刻)	M44. 8. 9
木造増長天立像	1 軀	平安	下駒月	安楽寺	有形(彫刻)	M44. 8. 9
木造十一面観音立像	1 軀	平安	西明寺	西明寺	有形(彫刻)	M44. 8. 9
木造薬師如来立像	1 軀	平安	北脇	法光寺	有形(彫刻)	M44. 8. 9
正明寺本堂	1 棟	江戸	松尾	正明寺	有形(建造物)	S5. 5. 23
比都佐神社宝篋印塔	1 基	鎌倉	十禅師	比都佐神社	有形(建造物)	S5. 5. 23
正法寺宝塔	1 基	鎌倉	鎌掛	正法寺	有形(建造物)	S35. 2. 9
寂照寺宝篋印塔	1 基	鎌倉	蔵王	寂照寺	有形(建造物)	S36. 3. 23
近江中山の芋競べ祭り	—	—	中山	芋くらべ祭保存会	無形民俗	H3. 2. 21
石造燈籠	1 基	鎌倉	村井	馬見岡綿向神社	認定(美術工芸品)	S17. 12. 16
石造燈籠	1 基	鎌倉	北脇	諸木神社	認定(美術工芸品)	S17. 12. 16
熊野のヒダリマキガヤ	—	—	熊野	坂久典・前田富雄	天然記念物	T11. 10. 12
鎌掛谷ホンシャクナゲ群落	—	—	鎌掛	綿向生産森林組合	天然記念物	S6. 3. 30
綿向山麓の接触変質地帯	—	—	北畑	綿向生産森林組合	天然記念物	S17. 9. 19
鎌掛の屏風岩	—	—	鎌掛	鎌掛生産森林組合	天然記念物	S18. 8. 24
別所高師小僧	—	—	別所	大字別所区	天然記念物	S19. 11. 13

資料: 教育委員会 生涯学習課

### (2) 県指定文化財等

名 称	員数	年代	所在地	所有者又は管理者	種 別	指定年月日
木造大日如来坐像	1 軀	鎌倉	松尾	正明寺	有形(彫刻)	S49. 3. 11
絹本着色仏涅槃図	1 幅	南北朝	村井	信楽院	有形(絵画)	S49. 3. 11
絹本着色寂室元光像	1 幅	室町	西大路	清源寺	有形(絵画)	S60. 3. 29
信楽院本堂	1 棟	江戸	村井	信楽院	有形(建造物)	S63. 3. 31
大般若波羅蜜多經	601帖	鎌倉～江戸	西明寺	西明寺	有形(書跡)	H3. 3. 30
日野曳山祭	—	—	村井	馬見岡綿向神社日野祭保存会	無形民俗	S60. 3. 29
作谷窯跡	—	平安	中山	高岡武造	史跡	H1. 3. 31
馬見岡綿向神社本殿	1 棟	江戸	村井	馬見岡綿向神社	有形(建造物)	H10. 6. 19
興教寺文書	126点	室町～明治	西大路	興教寺	有形(書跡)	H10. 6. 19
日野のホイノボリ	—	—	—	—	選択無形民俗	H12. 3. 10
正明寺 経蔵	1 棟	江戸	松尾	正明寺	有形(建造物)	H17. 4. 20
鉄眼版一切經(初刷禁裏献上本)	2157冊	江戸	松尾	正明寺	有形(書跡)	H17. 4. 20
天徳寺鱈口	1 口	鎌倉	安部居	安部居区	有形(工芸品)	H19. 6. 1

資料: 教育委員会 生涯学習課

## (3) 町指定文化財

名 称	員数	年代	所在地	所有者又は管理者	種 別	指定年月日
石造宝篋印塔	1基	南北朝	木津	木津区	有形(建造物)	S37.10.1
石造宝篋印塔	1基	鎌倉	川原	妙楽寺	有形(建造物)	S37.10.1
石造宝篋印塔	1基	南北朝	大窪	慈眼院	有形(建造物)	S37.10.1
石造宝篋印塔	1基	南北朝	杉	大屋神社	有形(建造物)	S37.10.1
石造宝篋印塔	1基	南北朝	音羽	雲迎寺	有形(建造物)	S37.10.1
石造宝篋印塔	1基	南北朝	増田	誓善寺	有形(建造物)	S37.10.1
石造宝篋印塔	1基	鎌倉	中在寺	津島神社	有形(建造物)	S37.10.1
石造宝篋印塔	1基	鎌倉	北脇	法光寺	有形(建造物)	S37.10.1
石造宝篋印塔	1基	鎌倉	北畑	八幡神社	有形(建造物)	S37.10.1
石造宝篋印塔	1基	鎌倉	西明寺	西明寺	有形(建造物)	S37.10.1
石造宝篋印塔	1基	鎌倉	迫	清寿庵	有形(建造物)	S37.10.1
石造宝篋印塔	1基	室町	蓮花寺	信楽寺	有形(建造物)	S37.10.1
石造宝塔	1基	鎌倉	安部居	念法寺	有形(建造物)	S37.10.1
石造宝塔	1基	室町	蔵王	寂照寺	有形(建造物)	S37.10.1
石造多層塔	1基	鎌倉	猫田	禅林寺	有形(建造物)	S37.10.1
石造多層塔	1基	鎌倉	中山	金剛定寺	有形(建造物)	S37.10.1
石造宝塔	1基	鎌倉	西明寺	西明寺	有形(建造物)	S51.4.26
石造宝塔	1基	鎌倉	猫田	禅林寺	有形(建造物)	S51.4.26
石造宝篋印塔	1基	室町	蔵王	聞空寺	有形(建造物)	S51.4.26
木造聖観世音菩薩立像	1軀	平安	佐久良	仲明寺	有形(彫刻)	S51.4.26
木造聖観世音菩薩立像	1軀	平安	熊野	熊野区	有形(彫刻)	S51.4.26
木造四天王像	4軀	平安～ 鎌倉	西明寺	西明寺	有形(彫刻)	S51.4.26
木造阿弥陀如来坐像	1軀	室町	村井	信楽院	有形(彫刻)	S51.4.26
木造阿弥陀如来坐像	1軀	平安	松尾	長福寺	有形(彫刻)	S51.4.26
木造不動明王立像	1軀	平安	小井口	松林寺	有形(彫刻)	S51.4.26
木造天部立像	2軀	室町	鎌掛	正法寺	有形(彫刻)	S51.4.26
竹田神社石燈籠	1基	室町	小谷	竹田神社	有形(工芸品)	S37.10.1
岡崎神社石燈籠	1基	室町	中山	岡崎義樹	有形(工芸品)	S37.10.1
石造板碑	1基	鎌倉	村井	社信之	有形(建造物)	S51.4.26
名号板碑	1基	鎌倉	上野田	正覚寺	有形(建造物)	S51.4.26
石造孔雀文様宝塔基礎	1基	鎌倉	村井	信楽院	有形(建造物)	S51.4.26
懸仏	3面	南北朝	中山	熊野神社	有形(工芸品)	S51.4.26
石造燈籠	1基	南北朝	石原	祇園社	有形(工芸品)	S51.4.26
鉄剣	1口	鎌倉	鎌掛	正法寺	有形(工芸品)	S51.4.26
山崎宮鰐口	1口	室町	中之郷	長寸神社	有形(工芸品)	S51.4.26
絹本著色阿弥陀三尊来迎図	1幅	南北朝	中之郷	中之郷区	有形(絵画)	S51.4.26
金剛定寺古図	1枚	室町	中山	金剛定寺	有形(絵画)	S51.4.26
大般若経	600帖	平安～ 江戸	下駒月	安楽寺	有形(書跡)	S51.4.26
東大寺廻状および金剛定寺勅進帳	2幅	平安～ 室町	中山	金剛定寺	有形(書跡)	S51.4.26
平安文書	1巻	平安	日田	野田克躬	有形(書跡)	S51.4.26

資料：教育委員会 生涯学習課

### 3. 公共施設の利用状況

#### (1) 図書館の利用状況

区 分 年 度	開館日数	登録者数 累 計	利用者数	利用冊数	1人当たり 利用冊数	視聴覚資料 貸 出 数
平成12年度	231	14,651	45,563	201,616	4.4	-
13年度	232	15,065	45,095	197,476	4.4	587
14年度	228	15,848	50,241	222,928	4.4	17,458
15年度	237	16,896	67,811	267,118	3.9	41,274
16年度	236	17,871	66,346	263,147	4.0	41,516
17年度	235	18,418	57,080	226,336	4.0	35,159
18年度	232	18,877	53,110	215,213	4.1	30,966
平成18年4月	21	18,367	4,605	18,121	3.9	2,695
5月	17	18,412	4,050	16,125	3.6	2,341
6月	21	18,473	4,523	18,133	4.0	2,560
7月	19	18,559	4,931	19,884	4.0	2,586
8月	22	18,616	5,344	21,283	4.0	2,773
9月	17	18,645	3,847	15,896	4.1	2,342
10月	18	18,690	4,059	16,819	4.1	2,377
11月	20	18,722	4,324	17,352	4.0	2,791
12月	19	18,753	3,926	15,902	4.1	2,423
平成19年1月	18	19,799	4,330	18,228	4.2	2,648
2月	18	18,831	4,433	18,060	4.1	2,522
3月	22	18,877	4,738	19,430	4.1	2,908

平成8年3月16日開館

資料：町立図書館

#### (2) 町民会館わたむきホール虹の利用状況

区 分 年 度	大ホール 利用日数	ふれあい ホー ル 利用日数	会議室1 会議室2 会議室3 利用日数	研修室 和室1 和室2 利用日数	美術工芸室 音楽練習室 リハーサル室 利用日数
平成10年度	87	132	437	342	385
平成11年度	57	118	530	284	355
平成12年度	61	123	530	278	363
平成13年度	57	113	536	304	398
平成14年度	62	133	529	297	314
平成15年度	58	133	512	248	337
平成16年度	71	154	491	287	342
平成17年度	71	137	494	315	298
平成18年度	73	153	486	386	289

平成5年1月10日開館

資料：生涯学習課

#### (3) 近江日野商人館の利用状況

年 度 区 分	平成13年度	平成14年度	平成15年度	平成16年度	平成17年度	平成18年度
入館者人数	5,443	5,311	5,226	4,322	4,139	4,046

昭和56年10月3日開館

資料：近江日野商人館

# 財 政

## 1. 一般会計予算

### (1) 歳入

単位：千円

区 分	平成 17 年度		平成 18 年度	
	当初予算	決 算	当初予算	決 算
町 税	2,974,749	3,333,375	3,009,760	3,344,862
町 民 税	878,700	1,196,288	1,049,450	1,292,149
固 定 資 産 税	1,936,029	1,975,920	1,799,160	1,889,900
軽 自 動 車 税	50,020	52,323	52,150	53,791
町 た ば こ 税	110,000	108,844	109,000	109,022
特 別 土 地 保 有 税	0	0	0	0
地方譲与税	186,000	190,762	294,000	292,439
所 得 譲 与 税	74,000	80,958	184,000	184,926
自 動 車 重 量 譲 与 税	85,000	81,387	80,000	79,987
地 方 道 路 譲 与 税	27,000	28,417	30,000	27,525
利子割交付金	8,000	11,239	8,000	7,805
配当割交付金	2,500	4,833	2,000	7,623
株式等譲渡所得割交付金	24	7,521	50	7,079
地方消費税交付金	200,000	196,852	190,000	196,747
ゴルフ場利用税交付金	80,000	83,461	77,000	80,912
自動車取得税交付金	74,000	71,759	73,000	71,436
地方特例交付金	79,000	90,958	81,000	93,528
地方交付税	1,360,000	1,456,926	1,130,000	1,032,735
交通安全対策特別交付金	2,700	2,938	2,700	2,963
分担金及び負担金	266,620	276,943	272,386	291,579
分 担 金	109,100	108,993	92,208	90,038
負 担 金	157,520	167,949	180,178	201,541
使用料及び手数料	97,372	102,548	94,185	101,100
使 用 料	86,316	88,818	81,607	87,858
手 数 料	11,056	13,730	12,578	13,242
国庫支出金	300,825	297,854	392,436	324,910
国 庫 負 担 金	231,737	215,727	237,431	192,500
国 庫 補 助 金	62,926	75,787	148,486	126,469
委 託 金	6,162	6,340	6,519	5,942
県支出金	376,548	416,777	399,151	432,765
県 負 担 金	95,991	119,518	130,643	152,530
県 補 助 金	239,127	239,038	218,071	226,174
委 託 金	41,430	58,220	50,437	54,061
財産収入	33,098	35,925	32,113	55,715
財 産 運 用 収 入	3,088	3,310	2,093	7,643
財 産 売 払 収 入	30,010	32,615	30,020	48,072
寄 付 金	2,777	3,009	9,200	59,239
繰 入 金	425,296	31,694	449,658	121,664
特 別 会 計 繰 入 金	0	0	0	0
基 金 繰 入 金	425,296	31,694	449,658	121,664
繰 越 金	80,000	141,760	80,000	256,228
諸 収 入	224,491	244,902	160,661	217,744
延滞金加算金及び過料	400	1,103	400	1,642
預 金 利 子	200	214	260	672
貸 付 金 元 利 収 入	26,546	24,606	23,520	24,546
雑 入	197,345	218,979	136,481	190,884
町 債	387,000	414,000	409,700	435,900
歳 入 合 計	7,161,000	7,416,036	7,167,000	7,434,972

資料：総務課

## (2) 歳出

単位：千円

区 分	平成 17 年度		平成 18 年度	
	当初予算	決 算	当初予算	決 算
議 会 費	92,805	90,280	90,848	89,592
総 務 費	855,014	895,387	800,369	893,420
総 務 管 理 費	654,283	699,984	598,091	703,208
徴 税 費	123,548	112,020	118,955	113,392
戸籍住民基本台帳費	60,232	57,658	63,596	58,660
選 挙 費	6,506	16,259	17,911	16,515
統 計 調 査 費	9,831	8,877	1,233	1,062
監 査 委 員 費	614	589	583	582
民 生 費	1,623,443	1,631,372	1,705,366	1,701,977
社 会 福 祉 費	1,093,117	1,088,027	1,129,053	1,146,275
児 童 福 祉 費	530,326	543,346	576,313	555,702
衛 生 費	642,471	681,185	557,946	554,957
保 健 衛 生 費	380,634	427,548	204,294	216,070
清 掃 費	261,837	253,637	353,652	338,887
労 働 費	11,717	11,549	23,628	21,354
労 働 諸 費	11,717	11,549	23,628	21,354
農 林 水 産 業 費	1,014,771	985,046	771,433	783,132
農 業 費	946,740	928,283	704,938	684,287
林 業 費	68,031	56,763	66,495	98,845
商 工 費	101,670	113,335	122,114	122,110
土 木 費	585,276	553,026	826,442	810,549
土 木 管 理 費	61,663	51,284	36,636	39,118
道 路 橋 梁 費	72,601	75,527	313,872	273,515
河 川 費	24,560	28,699	35,866	35,154
都 市 計 画 費	54,186	60,086	397,170	343,155
下 水 道 費	326,335	292,000	0	0
住 宅 費	45,931	45,430	42,898	119,607
消 防 費	293,190	297,344	286,875	283,374
教 育 費	1,145,705	1,117,862	1,208,926	1,152,665
教 育 総 務 費	83,090	78,976	166,306	167,162
小 学 校 費	149,754	147,662	111,846	107,063
中 学 校 費	56,509	55,016	112,372	80,221
幼 稚 園 費	257,943	254,544	242,680	250,502
社 会 教 育 費	427,922	414,562	417,747	392,744
保 健 体 育 費	170,487	167,102	157,975	154,973
災 害 復 旧 費	0	0	0	0
公 共 土 木 施 設 災 害 復 旧 費	0	0	0	0
農 林 施 設 災 害 復 旧 費	0	0	0	0
公 債 費	793,938	783,421	772,053	769,458
予 備 費	1,000	0	1,000	0
歳 出 合 計	7,161,000	7,159,807	7,167,000	7,182,589

資料：総務課

## (3) 歳出 (性質別)

単位：千円、%

区 分	平成 16 年度		平成 17 年度		平成 18 年度	
	決算額	構成比	決算額	構成比	決算額	構成比
人 件 費	1,712,793	22.4	1,657,699	23.2	1,537,575	21.4
扶 助 費	674,467	8.8	716,762	10.0	717,107	10.0
公 債 費	953,066	12.4	819,783	11.4	769,458	10.7
物 件 費	1,042,588	13.6	973,408	13.6	998,793	13.9
維持補修費	31,129	0.4	28,606	0.4	34,706	0.5
補助費等	1,062,180	13.9	1,024,316	14.3	1,281,851	17.8
繰 出 金	866,630	11.3	845,298	11.8	869,254	12.1
投資及び出資金	232	0.0	234	0.0	22,491	0.3
貸 付 金	31,380	0.4	26,160	0.4	25,160	0.4
積 立 金	31,251	0.4	127,141	1.8	365,734	5.1
前年度繰上充用金	-	-	-	-	-	-
投資的経費	1,255,259	16.4	940,400	13.1	560,460	7.8
普通建設事業	1,249,931	16.3	940,400	13.1	560,460	7.8
補助	94,897	1.2	112,363	1.6	31,706	0.4
単独	883,150	11.5	602,513	8.4	518,632	7.2
県営事業負担金	271,884	3.6	225,524	3.1	10,122	0.1
同級団体負担金	-	-	-	-	-	-
受託事業	-	-	-	-	-	-
災害復旧事業	5,328	0.1	-	-	-	-
失業対策事業	-	-	-	-	-	-
歳 出 合 計	7,660,975	100.0	7,159,807	100.0	7,182,589	100.0

資料：総務課

\* 平成 16 年度決算額は、減税補てん債および NTT 債の借換債 496,609 千円を含まない。

## 2. 決算分析指数

単位：千円、%

	平成 16 年度	平成 17 年度	平成 18 年度
標 準 財 政 規 模	4,930,509	5,059,984	5,011,185
基 準 財 政 収 入 額	2,749,149	2,887,735	3,187,929
基 準 財 政 需 要 額	4,052,883	4,162,052	4,049,683
財 政 力 指 数	0.678	0.694	0.720
実 質 収 支 比 率	2.9	5.1	5.0
経 常 収 支 比 率	89.1	83.8	85.0
公 債 費 比 率	14.7	11.7	11.0

資料：総務課

\* 経常収支比率は、減税補てん債および臨時財政対策債を経常一般財源に加えた率である。

# 選挙

## 1. 選挙の執行状況

	執行年月日	当日有権者数			投票者数			投票率 (%)			定数	備数	
		男	女	計	男	女	計	男	女	計			
選挙区分	S60.3.3	7,499	8,578	16,077	5,427	6,310	11,737	72.37	73.56	73.00	1	2	
	H1.2.26	7,555	8,662	16,217	6,237	7,352	13,589	82.55	84.88	83.79	1	3	
	H5.2.28	7,917	8,893	16,810	5,569	6,531	12,100	70.34	73.44	71.98	1	2	
	H9.2.23	8,277	9,167	17,444	4,883	5,541	10,424	58.99	60.45	59.76	1	2	
	H13.2.25				無投票						1	1	
	H16.7.11	8,702	9,388	18,090	6,337	7,082	13,421	72.82	75.46	74.19	1	2	
日野町 議会議員 一般選挙	S54.4.22	7,241	8,411	15,652	6,461	7,693	14,154	89.23	91.46	90.43	20	21	
	S56.3.1				無投票 (補欠選挙)						1	1	
	S58.4.24	7,400	8,523	15,923	6,769	7,979	14,748	91.47	93.62	92.62	20	27	
	S62.4.26	7,535	8,622	16,157	無投票						20	20	
	H3.4.21	7,706	8,744	16,450	6,466	7,552	14,018	83.91	86.37	85.22	20	22	
	H7.4.23	8,155	8,989	17,144	6,541	7,555	14,096	80.21	84.05	82.22	20	23	
	H11.4.25	8,414	9,234	17,648	6,479	7,569	14,048	77.00	81.97	79.60	18	20	
	H15.4.27	8,575	9,317	17,892	6,314	7,273	13,587	73.63	78.06	75.94	18	20	
H19.4.22	8,813	9,397	18,210	6,278	7,177	13,455	71.24	76.38	73.89	16	20		
日野町 農業委員会 一般選挙	S56.7.17				無投票						20	20	
	S59.7.15	3,464	3,718	7,182	3,212	3,454	6,666	92.73	92.90	92.82	20	21	
	S62.7.12	3,327	3,501	6,828	無投票						20	20	
	H2.7.15	3,105	3,180	6,285	無投票						20	20	
	H5.7.11	2,781	2,743	5,524	無投票						20	20	
	H8.7.7	2,646	2,574	5,220	無投票						20	20	
	H11.7.11	2,433	2,332	4,765	無投票						20	20	
	H14.6.23	2,291	2,154	4,445	無投票						20	20	
H17.7.10	2,096	1,975	4,071	無投票						20	20		
滋賀県 知事選挙	S53.11.12				無投票						1	1	
	S57.11.14				無投票						1	1	
	S61.7.20	7,537	8,629	16,166	4,493	5,146	9,639	59.61	59.64	59.63	1	2	
	H2.6.24	7,607	8,676	16,283	4,431	5,016	9,447	58.25	57.81	58.02	1	2	
	H6.6.26	8,037	8,939	16,976	4,353	4,882	9,235	54.16	54.61	54.40	1	4	
	H10.7.12	8,330	9,191	17,521	5,803	6,410	12,213	69.66	69.74	69.70	1	4	
	H14.7.7	8,548	9,310	17,858	4,090	4,423	8,513	47.85	47.51	47.67	1	4	
H18.7.2	8,783	9,416	18,199	4,652	5,014	9,666	52.97	53.25	53.11	1	3		
滋賀県 議会議員 一般選挙	S54.4.8	7,287	8,461	15,748	6,075	6,923	12,998	83.37	81.82	82.54	2	4	
	S58.4.10	7,434	8,564	15,998	6,072	7,051	13,123	81.68	82.33	82.03	2	4	
	S62.4.12	7,530	8,631	16,161	無投票						2	2	
	H3.4.7	7,699	8,753	16,452	6,023	6,965	12,988	78.23	79.57	78.94	2	3	
	H7.4.9	8,148	9,001	17,149	5,789	6,563	12,352	71.05	72.91	72.03	2	3	
	H11.4.11	8,409	9,233	17,642	5,648	6,527	12,175	67.17	70.69	69.01	2	4	
	H15.4.13	8,576	9,316	17,892	5,311	5,986	11,297	61.93	64.26	63.14	2	5	
H19.4.8	8,825	9,421	18,246	5,120	5,676	10,796	58.02	60.25	59.17	2	4		
衆議院 議員	第37回	S58.12.18	7,490	8,621	16,111	5,685	6,222	11,907	75.90	72.17	73.91	5	6
	第38回	S61.7.6	7,583	8,696	16,279	6,307	7,172	13,479	83.17	82.47	82.80	5	7
	第39回	H2.2.18	7,689	8,754	16,443	6,311	7,183	13,494	82.08	82.05	82.07	5	8
	第40回	H5.7.18	8,021	8,979	17,000	6,125	6,842	12,967	76.36	76.20	76.28	5	8
	第41回	H8.10.20	8,309	9,204	17,513	5,599	6,088	11,687	67.38	66.15	66.73	1	4
	第42回	H12.6.25	8,563	9,332	17,895	5,935	6,541	12,476	69.31	70.09	69.72	1	3
	補欠選挙	H13.10.28	8,652	9,383	18,035	4,132	4,506	8,638	47.76	48.02	47.90	1	3
	第43回	H15.11.9	8,720	9,430	18,150	5,780	6,129	11,909	66.28	64.99	65.61	1	3
第44回	H17.9.11	8,878	9,503	18,381	6,248	6,787	13,035	70.38	71.42	70.92	1	3	
参議院 議員	第14回	S61.7.6	7,583	8,696	16,279	6,305	7,171	13,476	83.15	82.46	82.78	1	3
	第15回	H1.7.23	7,624	8,740	16,364	5,993	6,761	12,754	78.61	77.36	77.94	1	3
	第16回	H4.7.26	7,927	8,926	16,853	5,351	5,924	11,275	67.50	66.37	66.90	1	3
	第17回	H7.7.23	8,276	9,110	17,386	4,674	4,834	9,508	56.48	53.06	54.69	1	3
	第18回	H10.7.12	8,431	9,288	17,719	5,813	6,417	12,230	68.95	69.09	69.02	1	4
	補欠選挙	H12.10.22	8,569	9,349	17,918	4,206	4,542	8,748	49.08	48.58	48.82	1	3
	第19回	H13.7.29	8,640	9,367	18,007	5,286	5,751	11,037	61.18	61.40	61.29	1	4
	第20回	H16.7.11	8,808	9,482	18,290	6,404	7,128	13,532	72.71	75.17	73.99	1	3
	第21回	H19.7.29	9,006	9,542	18,548	5,753	6,024	11,777	63.88	63.13	63.49	1	3

資料：日野町選挙管理委員会



## 2. 投票区別選挙人名簿登録者数

平成19年9月2日現在

	投票区及び対象区域	男	女	計
1	大字村井（椿野台および五月台の区域を除く。）	504	521	1,025
2	大字大窪（椿野台の区域を除く。）、大字河原、河原一丁目	1,002	1,076	2,078
3	大字小井口、大字寺尻、大字木津、大字村井の一部（椿野台および五月台の区域）、大字大窪の一部（椿野台の区域）	493	510	1,003
4	大字日田、大字松尾、大字上野田、大字大谷、いせの、松尾一丁目、松尾二丁目、松尾三丁目、松尾四丁目、松尾五丁目	1,068	996	2,064
5	大字蓮花寺、大字野出	207	241	448
6	大字安部居、大字北脇、大字中在寺（湖南サンライズの区域を除く。）	356	372	728
7	大字佐久良、大字奥之池	127	168	295
8	大字中之郷、大字奥師、大字鳥居平	272	276	548
9	大字川原、大字杉、大字柚	201	234	435
10	大字原	78	86	164
11	大字小野	53	61	114
12	大字西明寺	56	68	124
13	大字北畑	76	90	166
14	大字平子、大字熊野	48	51	99
15	大字蔵王	78	84	162
16	大字西大路、大字仁本木、大字音羽	653	675	1,328
17	大字鎌掛（第3緑ヶ丘の区域を除く。）	350	417	767
18	大字上駒月、大字下駒月、大字鎌掛の一部（第3緑ヶ丘の区域）	299	328	627
19	大字深山口、大字迫	202	246	448
20	大字清田、大字別所	418	459	877
21	大字十禅師、大字猫田	170	200	370
22	大字内池、大字里口	341	380	721
23	大字三十坪、大字小御門、大字山本（湖南サンライズの区域を除く。）	304	344	648
24	大字小谷、大字石原（湖南サンライズの区域を除く。）、大字増田（豊田5区の区域を除く。）	226	260	486
25	大字中山、大字豊田、大字増田の一部（豊田5区の区域）	646	719	1,365
26	大字中在寺・大字山本および大字石原の一部（湖南サンライズの区域）	773	672	1,445
	合 計	9,001	9,534	18,535

資料：選挙管理委員会

治安・消防

1. 火災発生件数・損害額

区 分		年 度					
		平成 13 年	平成 14 年	平成 15 年	平成 16 年	平成 17 年	平成 18 年
発 生 件 数		13	5	3	10	10	9
焼失 件数	建 物	6	2	1	6	7	4
	山林その他	7	3	2	4	3	5
焼失 面積	建 物 (㎡)	110	42	4	91	128	111
	そ の 他 (㎡)	0	16,000	0	3,050	0	0
損 害 額 (千円)		10,204	3,956	23	17,660	194,685	3,670
救急車出動件数		541	525	546	672	706	678
内 訳	交 通 災 害	90	87	87	106	91	97
	労 働 災 害	17	18	9	15	17	6
	急 病	305	291	333	386	430	419
	一 般 負 傷	60	74	76	97	81	87
	火災その他	69	55	41	68	87	69

資料：東近江行政組合日野消防署

代表電話 52-1211 FAX 52-2043（3階）・52-0089（1階）

※各課直通電話番号は63ページをご覧ください。

《4階》 ◇議会事務局  
議会事務全般、監査

《3階》

◇総務課

- ・総務担当  
一般行政、職員採用、職員の人事・給与、選挙、消防団、防災、国民保護、文書送達、地縁団体の認可
- ・財政担当  
予算、物品購入、町有財産、建設工事の入札や契約、物品管理
- ・情報管理担当（1階）  
電子計算業務

◇企画振興課

- ・企画人権担当  
町の総合計画、総合調整、自治振興、自治ハウス、町営路線バス、まちづくり施策、行政改革、空港立地、女性施策、人権擁護、人権施策、情報公開、個人情報保護、文書管理・保存、統計調査、情報化施策
- ・秘書広報担当（1階）  
秘書、住民相談、国際交流、広報、車座懇談会、公平委員会、ホームページ

- ◇大谷公園体育館
- ◇近江日野商人館
- ◇日野町立図書館

- ◇町史編さん室  
・町史編さん担当  
町史の編さん

- ◇日野公民館
- ◇東桜谷公民館
- ◇西桜谷公民館
- ◇西大路公民館
- ◇鎌掛公民館
- ◇南比都佐公民館
- ◇必佐公民館

- ◇日野町町民会館  
わたむきホール虹

- ◇グリム冒険の森

- ◇勤労福祉センター

- ◇リスタあすなろ

- ◇林業センター

《2階》

◇教育委員会事務局

- ・学校教育課 学校教育担当  
教育委員会の運営・予算、学校その他教育財産の管理、学校その他教育機関の建設計画、学校教育の指導、児童・生徒および幼児の就学、学校給食、教育相談活動
- ・生涯学習課 生涯学習担当  
社会教育推進、生涯教育、文化財保護、社会教育団体の指導・育成、人権啓発、青少年の健全育成、家庭教育、社会教育施設の管理、生涯スポーツの普及・振興
- ・生涯学習課 公民館担当  
各公民館の連絡調整、管理運営、成人大学の開催

◇建設計画課

- ・道路河川担当  
町道施設管理、道路法、河川法、官民境界、里道改良補助、河川愛護、水防、雪寒対策、都市下水道、町道新設改良、道路・河川災害復旧、道路維持管理、急傾斜地崩壊対策

・都市計画担当

- 都市計画、土地利用、土地取引、開発許可、都市公園、区画整理、耐震診断事業、耐震補強補助事業、建築確認申請、公営住宅管理及び入居

◇農林課

- ・農政担当  
農業振興地域整備計画、集落営農、農業制度資金、農地流動化（農業委員会）、農地の売買、農地転用、農地利用調整、農業者年金、農村青年結婚対策、農産物振興、転作、畜産業、水産業、猟区、有害鳥獣駆除対策
- ・農林振興担当  
土地改良、農道整備、日野川利水、農地・農業施設、農業公園、農業構造改善、災害復旧事業、造林、治山、緑化、林業構造改善、森林整備、伐採届、林地開発、森林病虫害防除

◇商工観光課

- ・商工観光担当  
商工業全般、企業立地、労働、勤労者互助会、職業安定、企業内人権啓発、観光、地域振興各種イベント、グリーン・ツーリズム

《1階》

◇税務課

- ・住民税担当  
個人・法人町民税、国民健康保険税、軽自動車税、町たばこ税の課税、農業標準所得の算定
- ・収納担当  
町税等の徴収、滞納整理
- ・固定資産税担当  
固定資産税（土地・家屋・償却資産の評価・課税）

◇住民課

- ・住民担当  
住民票・戸籍等の請求、出生・婚姻・死亡等の届け、外国人登録、住民登録、印鑑登録・証明、諸証明発行、住民基本台帳カード、公的個人認証
- ・保険年金担当  
国民年金、国民健康保険、老人医療、福祉医療
- ・生活環境交通担当  
環境衛生、公害対策、ごみ収集、消費者行政、交通安全教育、防犯、狂犬病予防

◇福祉課

- ・福祉担当  
社会福祉、母子父子福祉、障害者福祉、生活保護、児童福祉、保育所入所、児童手当
- ・保健担当(保健センター)  
予防接種、母子保健、老人保健、精神保健、献血

◇介護支援課

- ・地域包括支援センター  
高齢者の総合相談窓口（介護の相談や悩み、介護予防、権利擁護、その他生活に関する相談）
- ・介護支援担当  
高齢者福祉、介護保険、要介護認定申請、相談業務、介護保険の資格・給付申請・各種届出、介護保険料の賦課徴収、高齢者居宅支援サービスの利用窓口、介護老人保健施設の管理指導

◇上下水道課

- ・上水道担当  
上水道の申込み、上水道施設の維持管理、水道の使用料・手数料の徴収
- ・下水道担当  
公共・農村下水道工事・管理、使用料徴収、宅内排水整備申請、浄化槽届出

◇出納室

- ・出納担当  
町税・使用料等の収納および支払

## 日野町議会議員名簿

番号	氏名	住所	生まれ年	電話番号	有線	期別	党派
1	谷 成隆	内池 523	昭和 3 5 年	52-2485	2-2456	1	無所属
2	小林 宏	大窪 603	昭和 2 1 年	52-0418	5-5975	1	無所属
3	川原 慎一	安部居 586	昭和 2 1 年	53-0250	7-8471	1	無所属
4	竹田 久子	松尾二丁目 51	昭和 2 0 年	52-0303	5-6640	1	無所属
5	西澤 正治	鎌掛 2504	昭和 2 2 年	52-0639	4-5301	2	無所属
6	曾羽 貢	深山口 762	昭和 2 1 年	53-1213	3-3782	2	無所属
7	東 正幸	西大路 1553	昭和 1 8 年	52-0116	6-7116	2	無所属
8	寺澤 隆彦	三十坪 1266	昭和 1 7 年	52-2832	9-2263	2	無所属
9	清水 隆	別所 83	昭和 1 8 年	52-3011	3-5021	3	無所属
10	植島 和子	山本 815-71	昭和 1 1 年	53-3254	-	3	公明党
11	嶋村 末治郎	蔵王 538-4	昭和 1 1 年	52-6273	6-7653	3	無所属
12	池元 法子	中山 959-1	昭和 2 7 年	52-4866	9-3166	4	日本共産党
13	平山 敏夫	松尾 470-8	昭和 2 5 年	52-1452	5-6723	4	無所属
14	對中 芳喜	鎌掛 2555-3	昭和 2 5 年	52-2108	4-5294	4	日本共産党
15	荒川 武雄	川原 1092-4	昭和 1 0 年	52-5581	8-7908	5	無所属
16	杉浦 和人	豊田 287	昭和 2 2 年	52-0831	9-3108	7	無所属

平成 19 年 5 月 1 日現在

# 日野町工業団地等企業名簿

平成19年3月1日現在

## 【第Ⅰ工業団地】

	企 業 名	所 在 地	電 話	業 種
1	(株)ファンケル美健滋賀工場	大谷 341 - 9	53-8910	化粧品製造
2	日本エヌエスシー(株)日野事業場	大谷 341 - 13	53-1111	プラスチック接着剤製造
3	東洋アルミニウム(株)日野工場	大谷 341 - 14	53-1151	アルミニウム粉製造
4	(株)青井黒板製作所滋賀工場	大谷 341 - 6	53-1881	黒板・掲示板製造
5	和信化学工業(株)日野工場	大谷 341 - 7	53-1921	木工用塗料製造
6	三栄源エフ・エフ・アイ(株)滋賀工場	大谷 341 - 8	53-1551	食料添加物製造販売
7	㈱中央倉庫京滋支店湖東PDセンター	大谷 480 - 1	52-8130	倉庫業
8	(株)野田運送店滋賀営業所	大谷 383 - 3	52-0737	貨物運送業
9	だいしょう(株)滋賀営業所	大谷 341	53-0577	梱包業
10	湖南電気㈱日野工場	大谷 480-3	53-8790	家庭用電気器具製造
11	㈱セイノーマテリアル滋賀工場	大谷 416-7	53-7000	タイヤリサイクル
12	コンドーテック㈱滋賀工場	大谷 341-50	52-5452	建設資材製造

## 【第Ⅱ工業団地】

	企 業 名	所 在 地	電 話	業 種
1	㈱三鈴日野工場	北脇 1 - 101	53-1631	電線用芯線製造
2	㈱ダイハツメタル日野工場	北脇 75 - 11	53-1705	自動車部品製造
3	明和金属工業(株)滋賀工場	北脇 1 - 143	53-3334	ブリキ製缶業
4	富士包装紙器(株)日野工場	北脇 1 - 138	53-1500	印刷紙器製造
5	(株)鯨岡関西日野工場	北脇 1 - 149	53-0555	大型クラフト紙袋製造
6	佐々木化学薬品(株)滋賀支店	北脇 1 - 158	53-2411	一般化学薬品製造卸
7	和気産業(株)日野物流センター	北脇 1 - 172	53-2225	DIY 用品の加工・販売
8	日本ファスナー工業㈱日野工場	北脇 1 - 165	53-2471	ボルトナット製造・金属製品製造
9	(株)岡本建設用品製作所日野工場	北脇 95 - 5	52-5168	土木輸送機器製販売・金属加工業
10	大阪航空(株)滋賀事業所	北脇 214 - 71	53-2310	ヘリコプター航空輸送業
11	白銅(株)滋賀工場	北脇 1 - 182	53-2400	銅ステンレス加工販売
12	第一合成(株)滋賀工場	北脇 1 - 215	52-4001	合成樹脂加工販売
13	青木油脂工業(株)滋賀工場	北脇 1 - 191	52-5511	油脂加工製造
14	桃栄金属工業(株)	北脇 1 - 195	-	建設車両用履帯部品製造
15	(株)麗光日野工場	北脇 1 - 217	53-2965	真空蒸着フィルム製造
16	(株)ニッコー滋賀工場	北脇 1 - 222	53-8600	理化学実験用器具容器製造
17	(株)ピーシーアコウスティック日野工場	北脇 1 - 156	52-3866	自動車等断熱材接着加工
18	北河内物流サービス(株)	北脇 1 - 233	52-3260	貨物運輸業
19	新江州パッケージ(株)	奥之池 692 - 3	53-2456	包装資材製造
20	美吉野化工(株)日野工場	奥之池 565 - 11	52-0301	合成樹脂製品製造
21	(株)ロワール滋賀ロジテックセンター	奥之池 565 - 6	53-2050	ギフト用品等企画販売
22	(株)竹中土木西日本機材事業センター	奥之池 559 - 2	53-2030	土木機材整備保管運搬・総合建設
23	(株)泉倉庫日野物流センター	奥之池 565 - 20	53-8863	運輸倉庫業・貸倉庫
24	未来建設㈱	奥之池 565 - 22	53-2503	舗装・土木
25	わたむき開発(株)	奥之池 565 - 28	53-2077	再生路盤材製造
26	連合電設(株)日野営業所	奥之池 565 - 16	53-1626	電気設備工事業
27	藪工業(株)	奥之池 565 - 19	53-1555	プラスチック製造加工
28	しみず運送(株)滋賀支店	北脇 1 - 224	53-8050	一般貨物運送業
29	(株)サニックス日野工場	奥之池 565 - 13	52-6121	総合環境衛生管理
30	化研テック㈱滋賀工場	北脇 1-277	53-8265	塗料ミスト処理剤等製造

【日野工業団地】

	企 業 名	所在地	電話	業 種
1	佐川印刷(株)日野工場	北脇 120	53-8181	グラビア印刷・製本
2	サイデン化学(株)滋賀工場	北脇 90 - 8	52-6401	合成樹脂エマルジョン等製造
3	(株)水研	北脇 206 - 7	53-8080	上下水道特殊継手製造
4	山田ダンボール(株)	北脇 15 - 12	52-6700	ダンボールケース等製造
5	互応化学工業(株)滋賀工場	北脇 1 - 108	53-8070	電子産業用特殊化学薬品
6	(株)メイコン日野流通センター	北脇 15	53-3311	貨物自動車運輸・倉庫業
7	N S K販売(株)西日本商品センター	奥之池 701 - 1	53-9042	軸受販売
8	秋田運輸(株)	奥之池 687 - 1		貨物自動車運輸業

【寺尻工業団地】

	企 業 名	所在地	電話	業 種
1	東洋化学(株)	寺尻 1008	52-5000	医薬品製剤製造販売
2	福地製薬(株)	寺尻 824	52-2323	医薬品製造販売

【その他】

	企 業 名	所在地	電話	業 種
1	(株)オーケーエム	大谷 446 - 1	52-2131	バルブ製造業
2	(株)ダイフク滋賀事業所	中在寺 1225	53-0321	機械機具製造業
3	滋賀東リカーペット(株)	安部居 451	53-1667	カーペット製造業
4	東陽建設工機(株)日野工場	松尾 339 - 1	53-1321	鉄筋加工機製造
5	日野薬品工業(株)	上野田 119	52-1231	医薬品製造販売
6	観光日本(株)日野ゴルフ場	杣 1146 - 1	52-2115	ゴルフ場
7	エヌ・ディ・シー(株)蒲生ゴルフ倶楽部	中山 742 - 41	52-4640	ゴルフ場
8	近江ヒルズゴルフ倶楽部	鎌掛 1 - 314	52-4411	ゴルフ場
9	JA グリーン近江日野東支店	日田 65	52-2211	農協
10	(株)ファーム滋賀農業公園ブルーメの丘	西大路 864 - 1	52-2611	農業公園
11	医療法人社団昂会日野記念病院	上野田 200 - 1	53-1201	総合病院
12	日野精機(株)	西大路 2140	52-1002	機器製造
13	(株)テクノ高槻日野工場	内池 168	52-1392	電気機械器具製造業
14	日本チャールズリバー(株)日野飼育センター	下駒月 735	53-1281	実験動物生産
15	近江日野郵便局	松尾 1 丁目 86	52-1101	郵政事業
16	(株)平和堂日野店	大窪 516	53-1000	小売業
17	関西陸運(株)東リ中央事業所	安部居 872	53-0903	倉庫業
18	広化東リフロア(株)	安部居 451	53-1667	プラスチック加工
19	(株)ニチモクファンシーマテリア	猫田 17-1	52-0333	木材加工

資料：商工観光課

## 日野町の国内交流都市

### 松阪市（三重県）

### 会津若松市（福島県）

日野で生まれ38歳という若さで92万石の大名となった戦国の武将、蒲生氏郷公が縁で、三重県松阪市、福島県会津若松市と交流を深めています。

三重県松阪市とは、昭和53年に文化交流都市提携の締結をし、蒲生氏郷公をゆかりとする両地域間での交流も盛んに行われています。

また、平成14年9月22日には、松阪市・会津若松市・日野町の3市町が「蒲生氏郷公ゆかりネットワーク共同宣言」に署名し、更なる国内交流の充実を図っています。

## 日野町の国際交流都市



### ブラジル連邦共和国 エンブ市

◆1984（昭和59）年5月2日姉妹都市提携調印◆

エンブ（EMBU）市は、ブラジル連邦共和国サンパウロ州の州都、サンパウロ市の中心から27km南西のところに位置する面積76km<sup>2</sup>、標高825m（市庁位置）の都市で、1959年（昭和34年）に市制が施された、丘と谷と緑が続く石畳の静かな美しい街です。気候は高地亜熱帯であり、サンパウロ市に近い交通の便は良いところです。

エンブ市の日系人は、約1,200人（約300世帯）といわれていますが、その半数の世帯が消費都市サンパウロ市をひかえ、花や野菜の近郊農業を営んでいます。そのため、「花の街エンブ」とも呼ばれ、また、労働者在住の街とも呼ばれています。人口は約20万人。

市の歴史は、開拓以来約200年絵や彫刻を職業とする日系人を含む有名な芸術家が住み、日曜、祭日に街のあちこちで行われる工芸フェアには、州都や各地から多くの人々が集まり賑わうところから「芸術の街エンブ」ともいわれています。サロク博物館やサン・ラザール礼拝堂などがあります。

時差は12時間あり、言葉はポルトガル語、通貨はレアウです。

1980（S55）年8月10日に開催された国体リハール大会、全国教職員相撲選手権大会にブラジル国相撲連盟一行が視察に来町、民泊家庭の心からの歓迎に感激されました。このことがきっかけとなり、エンブ市からの強い希望もあり友好を深めることになりました。



## 大韓民国 恩山面

◆ 1990（平成2）年5月16日姉妹都市提携調印◆

恩山面は、大韓民国忠清南道扶餘郡の西北部に位置する面積71.35km<sup>2</sup>の町で、その70%が山地のどかな所です。首都ソウルから自動車です3時間30分のところにあります。人口は約5,800人、世帯数約1,900戸。気候は大陸性気候で、夏の気温は高いがカラッとしてしのぎやすく、冬は三寒四温といわれ、3日寒い日が続いた後は4日暖かい日が続きます。栗が特産物で470haの栗林で年間1,100トンを生産しています。また、しいたけを36万本・年間18トン生産しています。

扶餘は百済の都であったところであり、恩山面は百済復興運動の遺跡地として、百済時代の金剛寺址が残っており、百済時代より集落が形成されたと推定されています。百済復興運動をして戦死した福信將軍と道深大師をまつる恩山別神堂があり隔年制に大祭と小祭の祭礼を行っています。

時差はなく、言葉は韓国語、通貨はウォンです。

扶餘邑には国立扶餘博物館などがあります。

日野町大字小野には、1,300年前韓国から移住し、日本の文化に貢献されたと伝えられる鬼室集斯をお祀りする鬼室神社があり、恩山面には集斯の父、福信將軍をお祀りする恩山別神堂があることから、福信・集斯父子の因縁により、友好を深めることになりました。



## ドイツ連邦共和国 ノイシュタット/アイッシュ市

◆ 1997（平成9年）4月19日文化産業交流提携調印◆

ドイツは16の州で構成されている連邦共和国であり、うちでもバイエルン州（州都はミュンヘン）は南部に位置している最大の州です。

ノイシュタット市は、バイエルン州の西部でロマンチック街道と古城街道の交わる地点にあります。両コースからは30～50km離れているため観光客は少なく、人口は約12,000人、面積は6,122ha。ノイシュタット付近のバイエルン州西部一帯はフランケン地方と呼ばれており、低い丘陵からなる地域で、ビール、ワイン、リンゴ酒、ソーセージ等が産物です。また、麦、ブドウ、ひまわり、牧草、ジャガイモ等の栽培も盛んであり農業地帯でもあります。

ノイシュタットとは「新しい町」という意味ですが、西暦741年にすでにこの名前が記録に出ています。

このような古い歴史を持つ市ですが、現在でも中世の城郭都市の面影をそのまま残しています。城壁は周囲16kmあったといわれており、今でも一所の城門と一部の城壁を残しています。

古い建物や教会があり、また、歴史資料館も整備されておりこの町の歴史を知ることが出来ます。

日本との時差は8時間、気候は北緯48度と比較的高緯度にあるが大西洋からの偏西風のため、比較的穏やかです。通貨はマルク。

日野町に1997（平成9年）年4月19日にオープンした、滋賀農業公園「ブルーメの丘」が縁で交流することになりました。



## 主要官公庁等一覧

名 称	所 在 地	電話番号	有線番号
日野町役場	河原一丁目1番地	52 - 1211 (代表)	
日野中央公民館 (日野町教育委員会内)	河原一丁目1番地	52 - 6566	5 - 5954
日野公民館	大窪 281 番地	52 - 0016	5 - 5955
東桜谷公民館	中之郷 428 番地	52 - 3092	8 - 8218
西桜谷公民館	北脇 988 番地	53 - 0007	7 - 8800
西大路公民館	西大路 48 番地 1	52 - 1050	6 - 7086
鎌掛公民館	鎌掛 2526 番地	52 - 1210	4 - 5174
南比都佐公民館	深山口 939 番地	52 - 1220	3 - 3797
必佐公民館	三十坪 1290 番地	52 - 3091	9 - 2264
町民会館わたむきホール虹	松尾 1661 番地	53 - 3233	5 - 3233
日野町文化振興事業団	松尾 1661 番地	53 - 3233	5 - 3233
大谷公園体育館	大谷 341 番地の 1	52 - 5379	5 - 6730
日野町立図書館	松尾 1655 番地	53 - 1644	5 - 1644
日野町保健センター	河原一丁目1番地	52 - 6574	5 - 7777
介護老人保健施設リスタあすなる	上野田 246 番地	52 - 6000	5 - 1147
日野町社会福祉協議会 居宅介護サービスひだまり	上野田 246 番地	52 - 5556	5 - 1161
保育所あおぞら園	村井 905 番地	52 - 0400	6 - 5507
保育所こぼと園	三十坪 1314 番地	52 - 3584	9 - 2260
保育所さくら園	北脇 988 番地	53 - 0390	7 - 8731
私立わらべ保育園	いせの 218 番地	52 - 5555	5 - 1143
必佐学童保育所太陽の子	三十坪 28 番地	52 - 2349	-
日野学童保育所ヒノキオ	大窪 428 番地 1	53 - 1955	-
桜谷学童保育所さくらんぼ	佐久良 37 番地 (桜谷小学校内)	-	-
西大路学童保育所わたムッキー	西大路 1765 番地	-	-
南比都佐学童保育所ぴっこ	深山口 431 番地	52 - 4646	-
日野幼稚園	大窪 331 番地	52 - 0075	5 - 6053
日野幼稚園鎌掛分園	鎌掛 2362 番地	53 - 0675	4 - 1104
桜谷幼稚園	中之郷 428 番地 3	53 - 0206	8 - 8208
桜谷幼稚園西分園	北脇 988 番地	53 - 0010	7 - 8733
西大路幼稚園	西大路 47 番地 1	52 - 2559	6 - 7083
南比都佐幼稚園	深山口 431 番地	53 - 0676	3 - 3770
必佐幼稚園	内池 606 番地	52 - 0314	2 - 2848
日野小学校	大窪 331 番地	52 - 0073	5 - 6055
桜谷小学校	佐久良 37 番地	52 - 0338	8 - 8732
西大路小学校	西大路 1631 番地	52 - 2558	6 - 7084
南比都佐小学校	深山口 431 番地	52 - 0804	3 - 3791
必佐小学校	小御門 444 番地	52 - 0261	2 - 2379
日野中学校	松尾三丁目 68 番地	52 - 0326	5 - 5555
県立日野高等学校	上野田 150 番地	52 - 1200	5 - 6957
日野町教育相談所	大窪 281 番地	53 - 3838	5 - 1176
日野町社会福祉協議会	河原一丁目1番地	52 - 1219	5 - 6050
日野ボランティアセンター	河原一丁目1番地	52 - 1920	5 - 6050
日野町少年センター	河原一丁目1番地	53 - 1325	5 - 6080
日野町高齢者能力活用研修センター	大窪 333 番地 1	52 - 8911	5 - 8911
日野町シルバー人材センター	大窪 333 番地 1	52 - 8911	5 - 8911
日野町林業センター	河原一丁目1番地	52 - 4334	5 - 6057
日野町商工会	河原一丁目1番地	52 - 0515	5 - 6089
文化財資料室・町史編さん室	河原 245 番地	52 - 3812	5 - 2830
近江日野商人館	大窪 1011	52 - 0007	5 - 1019
日野町消防団第1分団(日野)詰所	大窪 18 街区 11	-	5 - 5533
日野町消防団第1分団(鎌掛)詰所	鎌掛 2287 番地	-	4 - 5169
日野町消防団第2分団詰所	中之郷 442 番地の 1	-	8 - 8199
日野町消防団第3分団詰所	三十坪 1290 番地の 1	-	9 - 2268
日野町消防団第1分団(西大路)詰所	西大路 11 番地 1	-	6 - 7088

名 称	所 在 地	電話番号	有線番号
布引斎苑組合	東近江市瓜生津町 2011 番地の 13	23 - 4922	-
八日市衛生プラント組合	東近江市柴原南町 1590 番地	22 - 0465	-
東近江行政組合	東近江市東今崎町 5 番 33 号	22 - 7620	-
東近江行政組合日野消防署	河原一丁目 1 番地	52 - 0119	5 - 5091
中部清掃組合日野清掃センター（可燃）	北脇 755 番地の 3	53 - 0155	7 - 8900
中部清掃組合能登川清掃センター（不燃）	能登川町種 528 番地	42 - 2294	-
滋賀県東近江地域振興局田園整備課日野支所	松尾一丁目 20 番地	52 - 0399	-
日野警察署	大窪 431 番地	52 - 0110	5 - 6022
桜谷警察官駐在所	中在寺 274 番地	53 - 0302	7 - 8588
西大路警察官駐在所	音羽 421 番地	52 - 3089	6 - 7474
南比都佐警察官駐在所	清田 943 番地の 4	52 - 3088	3 - 5073
北比都佐警察官駐在所	三十坪 92 番地	52 - 1015	9 - 2315
畜産技術センター	山本 695 番地	52 - 1221	-
びわこ空港日野町地域整備推進協議会	河原一丁目 1 番地	53 - 2395	-
しゃくなげ園	小御門 280 番地	52 - 0787	2 - 2800
日野溪園	松尾 121 番地	52 - 0645	5 - 6679
老人ホームさつき荘	小御門 201 番地の 1	52 - 0774	2 - 2810
特別養護老人ホーム白寿荘	松尾 359 番地	52 - 5616	5 - 1170
特別養護老人ホーム誉の松	深山口 524 番地	53 - 0261	3 - 1180
わたむきの里作業所	上野田 805	53 - 1061	5 - 6201
日野川ダム管理事務所	村井 2022 番地の 1 の 7	52 - 0833	-
日野川蔵王ダム管理事務所	蔵王 333 番地の 97	52 - 5050	-
(医) 昂会日野記念病院	上野田 200 番地の 1	53 - 1210	5 - 6708
近江日野郵便局	松尾一丁目 86 番地	52 - 1103	-
日野雲雀野郵便局	上野田 170 番地の 4	52 - 2222	5 - 5897
東桜谷郵便局	中之郷 452 番地	52 - 2223	8 - 8219
西桜谷郵便局	中在寺 524 番地	53 - 0149	7 - 8605
西大路郵便局	西大路 1244 番地	52 - 2224	6 - 7299
日野鎌掛郵便局	鎌掛 2885 番地の 6	52 - 2226	4 - 5158
日野清田郵便局	清田 916 番地の 4	52 - 2221	3 - 3970
内池郵便局	内池 334 番地	52 - 2225	2 - 2508
日野明住簡易郵便局	豊田 297 番地の 4	52 - 2137	9 - 3218
グリーン近江農業協同組合南部事業所	日田 65 番地	52 - 2211	5 - 2022
日野町土地改良区（日野町役場内）	河原一丁目 1 番地	52 - 2020	5 - 5941
日野町漁業協同組合	西大路 2871 番地の 3	52 - 4543	-
滋賀農業公園ブルーメの丘	西大路 864 番地 5	52 - 2611	6 - 1166
グリム冒険の森	熊野 431	53 - 0809	-
木工芸体験施設「グリム」	熊野 431	53 - 0340	-
日野観光協会（旧正野薬店内）	村井 1284 番地	52 - 6577	-
日野駅前観光案内所	内池 914 番地の 5	53 - 1911	-
近江鉄道日野駅	内池 920 番地の 23	52 - 0219	2 - 2339
しゃくなげ学校（蒲生野考現倶楽部）	鎌掛 1647	53 - 9087	-

## 日野町役場ダイヤルイン一覧

	課名	電話番号	有線番号	E-mail
1 階	住民課（住民担当・保険年金担当）	52 - 6571	5 - 7784	<a href="mailto:jumin@town.shiga-hino.lg.jp">jumin@town.shiga-hino.lg.jp</a>
	住民課（生活環境交通担当）	52 - 6578	5 - 7784	
	税務課（住民税担当・収納担当）	52 - 6570	5 - 5093	<a href="mailto:zeimu@town.shiga-hino.lg.jp">zeimu@town.shiga-hino.lg.jp</a>
	税務課（固定資産税）	52 - 6572	5 - 5093	
	福祉課（福祉担当）	52 - 6573	5 - 7772	<a href="mailto:fukusi@town.shiga-hino.lg.jp">fukusi@town.shiga-hino.lg.jp</a>
	福祉課（保健担当）保健センター	52 - 6574	5 - 7777	
	介護支援課（介護支援担当）	52-6501	5 - 7788	kaigo@town.shiga-hino.lg.jp
	地域包括支援センター	52-6001	5 - 1148	
	上下水道課（上水道担当）	52 - 6576	5 - 8962	<a href="mailto:suido@town.shiga-hino.lg.jp">suido@town.shiga-hino.lg.jp</a>
	上下水道課（下水道担当）	52 - 6579	5 - 8962	
	出納室（出納担当）	52 - 6575	5 - 7781	<a href="mailto:suito@town.shiga-hino.lg.jp">suito@town.shiga-hino.lg.jp</a>
	企画振興課（秘書広報担当）	52 - 6550	5 - 7783	<a href="mailto:kouhou@town.shiga-hino.lg.jp">kouhou@town.shiga-hino.lg.jp</a>
	総務課（情報管理担当）	52 - 6557	-	<a href="mailto:jyouthou@town.shiga-hino.lg.jp">jyouthou@town.shiga-hino.lg.jp</a>
2 階	建設計画課（道路河川担当）	52 - 6561	5 - 7763	<a href="mailto:kensetu@town.shiga-hino.lg.jp">kensetu@town.shiga-hino.lg.jp</a>
	建設計画課（都市計画担当）	52 - 6567	5 - 7763	
	商工観光課（商工観光担当）	52 - 6562	5 - 8965	<a href="mailto:kankou@town.shiga-hino.lg.jp">kankou@town.shiga-hino.lg.jp</a>
	農林課（農政担当・農林振興担当）	52 - 6563	5 - 7773	<a href="mailto:nourin@town.shiga-hino.lg.jp">nourin@town.shiga-hino.lg.jp</a>
	学校教育課（学校教育担当）	52 - 6564	5 - 5954	<a href="mailto:kik-gako@town.shiga-hino.lg.jp">Kik-gako@town.shiga-hino.lg.jp</a>
	生涯学習課（生涯学習担当・公民館担当）	52 - 6566	5 - 5954	<a href="mailto:kik-syogai@town.shiga-hino.lg.jp">Kik-syogai@town.shiga-hino.lg.jp</a>
3 階	総務課（総務担当・財政担当）	52 - 6500	5 - 7762	<a href="mailto:soumu@town.shiga-hino.lg.jp">soumu@town.shiga-hino.lg.jp</a>
	企画振興課（企画人権担当）	52 - 6552	5 - 8963	<a href="mailto:kikaku@town.shiga-hino.lg.jp">kikaku@town.shiga-hino.lg.jp</a>
4 階	議会事務局	52 - 6551	5 - 7750	<a href="mailto:gikai@town.shiga-hino.lg.jp">gikai@town.shiga-hino.lg.jp</a>

## 統計の日 10月18日

統計の重要性に対する国民の関心と理解を深め、統計調査に対する国民のより一層の協力を推進するため、昭和48年7月3日の閣議において、毎年10月18日を「統計の日」と定めることが了承されました。

この日を中心として、統計功労者の表彰、講演会、展示会の開催など、統計知識の普及のための行事を国および地方公共団体が一体となって、全国的に実施することになりました。

注) 「統計の日」は、我が国最初の近代的生産統計「府県物産表」に関する大政官布告が公布された日です。

これは、明治3年9月24日（大陰暦）に由来して制定されたもので、これを現在の太陽暦になおして10月18日としたものです。

‘06 ポケット統計  
H I N O

平成19年12月発行

発行：日野町役場

編集：企画振興課企画人権担当

Tel 0748-52-6552 内線 2332

E-mail [mail@town.shiga-hino.lg.jp](mailto:mail@town.shiga-hino.lg.jp)